Masarykovo muzeum v Hodoníně,
příspěvková organizace
Zámecké nám. 27/9
695 01 Hodonín

MASARYKOVO
MUZEUM
V HODONÍNĚ

ZPRÁVA O ČINNOSTI ZA ROK 2021

OBSAH:

Úvod – Rok 2021 a Masarykovo muzeum **3**

I. Hlavní činnosti organizace **6**

1. Sbírkotvorná činnost **6**

Selekce - akvizice 6

Tezaurace – evidence a inventarizace 6

Péče o sbírky 8

Zápůjčky sbírkových předmětů 8

2. Prezentace **10**

3. Interpretace včetně kulturně-výchovné činnosti **12**

4. Návštěvnost **20**

5. Vědeckovýzkumná činnost **21**

6. Knihovní fond **24**

7. Propagace **29**

8. Plánování a řízení **31**

9. Poskytování standardních veřejných služeb **33**

II. Plnění úkolů v personální oblasti **35**

III. Plnění úkolů v oblasti hospodaření **38**

III. 1. Výnosy 38

III. 2. Náklady 40

III. 3. Finanční majetek 45

III. 4. Pohledávky a závazky 46

III. 5. Dotace a příspěvky 48

III. 6. Investice 50

IV. Autoprovoz **51**

V. Plnění úkolů v oblasti nakládání s majetkem **52**

VI. Peněžní fondy **62**

VII. Inventarizace majetku a závazků **63**

VIII. Kontrolní činnost **64**

VIII. 1. Roční plán kontrolní činnosti 64

VIII. 2. Vyhodnocení ročního plánu kontrolní činnosti 64

VIII. 3. Informace o výsledcích kontrol prováděných externími kontrolními orgány 66

VIII. 4. Ostatní informace o kontrolní činnosti 67

IX. Doplňková činnost **67**

X. Dlouhodobé plány **68**

X. 1. Plánované velké investiční akce, projekty EU 68
X. 2. Významné akce, výstavy, expozice, vernisáže spojené s významnými událostmi regionu, osobnostmi apod. 69
X. 3. Dlouhodobé problémy (havarijní stav budov, problém s depozitáři, atd.) 69
XI. Přílohy **72**
Příloha č. 1 Akvizice (bez archeologie) 72
Příloha č. 2 Směrnice – kritéria pro hodnocení HÚE 74
Příloha č. 3 Archeologie (akvizice, výzkumy, nálezové zprávy) 83

ROK 2021 A MASARYKOVO MUZEUM V HODONÍNĚ

Pokračující pandemie onemocnění covid-19 a vládní opatření k zamezení šíření nákazy i v roce 2021 přinesla mnohá omezení do našich životů a logicky ovlivnila i činnost Masarykova muzea v Hodoníně. Muzeum, stejně jako jiné kulturní instituce, muselo své působení přizpůsobit daným omezením. Velký důraz byl kladen na ochranu zdraví zaměstnanců, spolupracovníků a návštěvníků. Byla přijímána příslušná bezpečnostní a hygienická opatření dle pokynů vlády České republiky a zřizovatele, zaměstnancům v rámci možností nařízena práce z domova. Muzeum zvýšilo aktivitu na sociálních sítích. Pokud to bylo možné, byly prodlouženy termíny uzavřených výstav, aby je návštěvníci mohli v době rozvolnění shlédnout, kulturně-výchovné a doprovodné programy byly buď zrušeny, nebo přizpůsobeny platným opatřením. Naši oblast navíc v červnu roku 2021 postihly extrémní bouřky a hlavně tornádo, jež ničivým způsobem zasáhlo několik obcí a část Hodonína. Hejtman JMK vyhlásil na postiženém území od 25. června 2021 do 24. července 2021 stav nebezpečí. Tornádo zasáhlo do života několika našich zaměstnanců, kteří žijí v obcích Hrušky, Lužice a Mikulčice. Budovy muzea zůstaly mimo poškozenou oblast a na území Slovanské hradiště v Mikulčicích, NKP bouřky částečně poškodily zeleň. V důsledku silného poškození okolních obcí byl zamezen vstup na toto území a pobočka uzavřena do 18. července. Události vyvolaly nebývalou vlnu solidarity s obyvateli postižených obcí a sluší se uvést, že zájmu a podpory se dostalo i muzeu a zejména postiženým zaměstnancům. Téměř okamžitě se ozvala s nabídkou pomoci muzea z celé republiky, oborové organizace a spolky, různé instituce, nadace i úplně neznámí jednotlivci, obětavě a úplně samozřejmě se do pomoci zapojili i zaměstnanci našeho muzea. Jako příklad přerodu profesionálního zájmu o kolegy v zájem lidský můžeme uvést konkrétní pomoc od zaměstnanců zřizovatele či kolegů z pražského Masarykova ústavu a Archivu AV ČR v. v. i. právě našim postiženým kolegům.

Masarykovo muzeum v Hodoníně prochází několik let postupnou revitalizací pracovišť. Aktuální jsou dva poměrně velké projekty, a to Stavební úpravy a obnova stálé expozice v Městském muzeu Veselí nad Moravou a Depozitář Masarykova muzea v Hodoníně. Žádosti o dotaci z výzvy č. 76 IROP byly vedeny přes vysoké bodové ohodnocení (v případě depozitáře dokonce plný počet bodů) z důvodu nedostatku finančních prostředků ve výzvě v seznamu náhradních projektů. Na podzim roku 2020 bylo vedení muzea osloveno Ministerstvem pro místní rozvoj (MMR) s nabídkou financí na oba projekty z dodatečně navýšených finančních prostředků výzvy č. 76 IROP. Realizaci obou projektů schválila Rada JMK, muzeum nabídku akceptovalo, aktualizovalo oba projekty a podalo na MMR žádost o změnu. Závěrečné rozhodnutí o obou dotacích muzeum obdrželo až v roce 2021. Od té doby jsou v součinnosti se zřizovatelem prováděny kroky nezbytné k tomu, aby byly oba projekty zrealizovány. Jejich uskutečněním muzeum získá v Hodoníně moderní a současným požadavkům odpovídající podmínky pro práci se sbírkovým fondem a ve Veselí vnitřní prostor muzea a nové expozice odpovídající současným potřebám. Od 1. 11. 2021 je proto Městské muzeum Veselí n/m. pro veřejnost uzavřeno, expozice vyklizeny a pracoviště se připravuje na stavební rekonstrukci svých prostor. Muzeum má také připravenou projektovou dokumentaci na sanaci vlhkosti a obnovu fasád zámečku Masarykova muzea v Hodoníně, stavební rekonstrukci vnitřních prostor a novou expozici. Předpokládá se podání žádosti o dotaci ve nejbližší výzvě IROP pod názvem Masarykovo muzeum v novém kabátě. Ve Slovanském hradišti v Mikulčicích, NKP stále pokračují aktivity směřující k dalšímu zlepšení jeho stavu. Investor, jímž je Jihomoravský kraj, pokračuje v přípravě nového výběrového řízení na dodavatele nové expozice. Je připravena projektová dokumentace redukce stávajícího parkoviště a vybudování nového odstavného parkoviště pro návštěvníky Slovanského hradiště v Mikulčicích, NKP. V roce 2021 opakovaně probíhalo výběrové řízení na dodavatele akce Přízemí návštěvnického centra v Mikulčicích. V roce 2022 bude muzeum její realizací řešit občerstvení pro návštěvníky památníku. Realizací těchto aktivit dojde k další kultivaci nejcennější centrální části areálu důležité pro dosažení stavu adekvátního mezinárodnímu významu této národní kulturní památky.

Masarykovo muzeum v Hodoníně svou činností každoročně reaguje na významné historické události spjaté s dějinami regionu, případně na výročí celospolečenského charakteru. Události roku 2021 změnily mnohé plány. V důsledku krize byly prodlouženy některé výstavy z roku 2020 – v Hodoníně výstava Krásy soustruženého dřeva, v Kyjově to byla výstava Poslechněte mord ukrutný a ve Veselí n/M. výstava Loutky. Kyjov si v roce 2021 připomněl významná výročí výstavami Slovácké roky rokúcí a Tužme se (150 let kyjovského Sokola). Městské muzeum Veselí n/M. zaznamenalo v roce 2021 nezvykle vysokou návštěvnost v případě výstavy Svět kostiček. V Hodoníně se uskutečnily autorské výstavy - Jak šel život… o společenském životě Hodonína za první republiky; V erbu chryzantémy o starém japonském císařství s japanologem Jakubem Zemanem a pod čestnou záštitou Velvyslanectví Japonska v ČR. Zároveň se kolegové soustředili na přípravu podkladů ke tvorbě nové stálé expozice v Hodoníně a na oslavy 100 let Masarykova muzea v Hodoníně v roce 2023. Epidemiologická situace zásadním způsobem poznamenala průběh dětské malířské soutěže Čarovné barvy země, jež je specialitou Slovanského hradiště v Mikulčicích. XI. ročník soutěže byl nakonec zrušen a byl vyhlášen I. nesoutěžní ročník. Odevzdané obrazy byly vystaveny na dvou putovních výstavách za dodržení autorské anonymity, aby mohly být hodnoceny v roce 2022. Speciální akcí byla výstava Šrámy Podluží mapující bezprostředně zážitky obyvatel vesnic postižených tornádem, jejíž zahájení jsme pojali jako poděkování složkám IZS.

Výstavní činnost byla v roce 2021 z hlediska protiepidemických opatření nejméně problematickou interakcí s návštěvníky. Nepříznivá epidemiologická situace znemožnila či omezila pořádání hromadných muzejních akcí, situaci Slovanského hradiště v Mikulčicích nepříznivě ovlivnilo postižení Mikulčic a okolních obcí červnovým tornádem. Pozitivní je nová podoba webových stránek a pořízení 3D videodokumentace expozic umožňující editaci a tím i zacílení prohlídek. Komunikace s veřejností byla zčásti přesunuta do online prostředí, více byly využívány sociální sítě, zejména Facebook. Kontakt s odborným prostředím se ve velké míře odehrával formou videokonferencí. Obdobně byla postižena oblast kulturně-výchovné činnosti. V této souvislosti potěšil zvýšený zájem o Vlastivědné muzeum Kyjov díky nové expozici Museum Pictum, k němuž přispěla nová herně-naučná hra Průvodce poznáním, která stálou expozici Museum Pictum doplňuje a je založená na principu oblíbených únikových her. Příznivých reakcí se dočkaly i nové edukativní programy v Hodoníně a v areálu Slovanského hradiště v Mikulčicích. Návštěvníci Slovanského hradiště v Mikulčicích navíc budou moci nově projít areál s aplikací SmartGuide, která je v jednom z okruhů dovede přes Lávku Velké Moravy až ke kostelu sv. Margity Antiochijské v Kopčanech a funguje i offline. V areálu se podařilo uskutečnit ve spolupráci s JMK i poměrně velkou akci Archeologické dny, která svým rozsahem nabídla nejen prezentaci řemesel raného středověku, ale i bitevní klání vojenských družin a jednotlivců.

Rok 2021 přinesl obohacení sbírkových fondů muzea koupí, darem a vlastní činností na všech pracovištích. Muzeum v roce 2021 získalo celkem 1 334 kusů sbírkových předmětů ve všech zastoupených oborech s výjimkou archeologie. Archeologové vyselektovali nálezy z 13 záchranných archeologických výzkumů a převzali nálezy od 22 fyzických osob.

Na všech pobočkách je podporována vědecko-výzkumná a publikační činnost vycházející ze zaměření muzea, v případě archeologického pracoviště je prováděna systematicky v návaznosti na záchranné archeologické výzkumy. Pracovníci vesměs působí v odborných komisích AMG, zúčastňují se vědeckých konferencí, publikují a přednáší, ale odborné aktivity byly vlivem pandemické situace přeneseny většinově do online prostředí.

Z hlediska ekonomického můžeme konstatovat, že organizace průběžně reagovala na změny ve společnosti spojené s nákazou covid-19. V souladu s pokyny JMK byl několikrát optimalizován rozpočet tak, aby lépe odpovídal novým, nepředvídaným skutečnostem. V důsledku uzavření muzea kvůli pandemii covid-19 se neuskutečnila řada plánovaných a doprovodných akcí a přes propad ve výnosech muzeum ukončilo rok 2021 s kladným hospodářským výsledkem 942 tis. Kč.

Rok 2021 lze vyhodnotit jako poměrně úspěšný vzhledem k okolnostem způsobeným pandemickou situací a přírodní katastrofou. Čeká nás řada velkých a významných úkolů – pokračující revitalizace areálu Slovanského hradiště v Mikulčicích, směřování příprav nové masarykovské expozice v Hodoníně se stavebními úpravami zámečku k získání finančních prostředků na jejich realizaci, hlavně pak revitalizace zastaralých expozic Městského muzea Veselí nad Moravou a řešení problémů s uložením sbírkových předmětů v Hodoníně realizací nového depozitáře.

V Hodoníně dne 28. 2. 2022 Irena Chovančíková

Mgr. Irena Chovančíková

Digitálně podepsal Mgr. Irena Chovančíková
Datum: 2022.02.28 15:19:40 +01'00'

Na odborné části spolupracovali:

Mgr. Věra Colledani
Mgr. Gabriela Dreslerová, Ph.D.
Mgr. Peter Futák
Mgr. Blanka Pokorná
Mgr. Hana Sýkorová
Mgr. Jaromír Šmerda
a další odborní pracovníci muzea

Na ekonomické části spolupracovali:

Ing. Dagmar Alžběta Pastorová
Ing. Jana Gnolová
Markéta Křížková

HLAVNÍ ČINNOST ORGANIZACE

1. SBÍRKOTVORNÁ ČINNOST

SELEKCE – AKVIZICE

Sbírky muzea byly rozšiřovány vlastním sběrem, výzkumy, dary a nákupy. Dne 7. 10. zasedal Poradenský sbor pro sbírkotvornou činnost z oboru historie a dne 14. 10. se uskutečnilo jednání Poradenského sboru pro sbírkotvornou činnost v oboru etnografie. Díky dotaci MK ČR pro Nositele tradice ČR byly sbírky rozšířeny o dary od nositelů z obcí: Krumvíř, Malá Vrbka, Strážnice, Sebranice, Mešovice, Hluku a Násedlovic (zařazeno až do nákupní komise 2022), celkem takto dary zapsáno 73 přírůstkových čísel. Celkově bylo na nákup sbírkových předmětů v roce 2021 vynaloženo 142 232 Kč.

Nákup sbírkových předmětů v roce 2021

Rekapitulace celkového nákupu sbírek za rok 2021				
Pobočka	**Počet kusů**	**Kč**	**Dotace**	**Vl. zdroje**
Kyjov	1 087	94 578	0	94 578
Veselí	17	19 300	0	19 300
Hodonín	230	28 354	0	28 354
celkem	**1 334**	**142 232**	**0**	**142 232**

Archeologické sbírky

V roce 2021 byly selektovány archeologické nálezy z 13 záchranných archeologických výzkumů, dále došlo k zisku artefaktů předáním archeologických nálezů 22 fyzickými osobami.

Podrobný seznam akvizic je uveden v Příloze č. 1.

TEZAURACE – EVIDENCE A INVENTARIZACE

Sbírka Masarykova muzea v Hodoníně s podsbírkami je registrována v Centrální evidenci sbírek muzejní povahy České republiky při Ministerstvu kultury ČR pod evidenčním číslem MHO/002-04-24/100002. Hlášení je od roku 2016 prováděno prostřednictvím webového informačního systému CES on-line, který umožňuje pracovat přímo s databází CES na serveru MK ČR. Vzhledem k tehdejším malým zkušenostem s novým systémem bylo rozhodnuto, že hlášení za celé Masarykovo muzeum v Hodoníně budou provádět kolegové z Městského muzea Veselí n/M. Probíhala katalogizace I. stupně a katalogizace II. stupně v počítačovém systému BACH včetně digitalizace sbírek. Průběžně byl prováděn tisk karet a dle plánu též inventarizace sbírkových předmětů. Slovanské hradiště v Mikulčicích má nyní jednu stálou expozici s kopiemi velkomoravských šperků a dalších sbírkových předmětů, přičemž část exponátů ve stálé expozici pavilonu II je majetkem AÚ AV ČR Brno.

Přehled počtu sbírkových předmětů zapsaných v I a II. stupni evidence sbírek za rok 2021

Počet inventárních čísel sbírkových předmětů v roce 2021 - I. stupeň			
	stav k 1. 1. 2021	přírůstky v roce 2021	stav k 31. 12. 2021
obecné sbírky + fotofond	13 976	157	14 133
archeologie	6 206	291	6 497
Hodonín celkem	**20 182**	**448**	**20 630**
obecné sbírky	25 220	717	25 937
archeologie	21 422	4 788	26 210
Kyjov celkem	**46 642**	**5 505**	**52 147**
obecné sbírky	16 442	289	16 731
archeologie	28 654	19	28 673
Veselí celkem	**45 096**	**308**	**45 404**
MM celkem	**111 920**	**6 261**	**118 181**

Počet inventárních čísel sbírkových předmětů v roce 2021 – BACH			
	stav k 1. 1. 2021	přírůstky v roce 2021	stav k 31. 12. 2021
ob. sb. + fotofond	13 891	100	13 991
archeologie	1 537	286	1 823
Hodonín celkem	**15 428**	**386**	**15 814**
obecné sbírky	27 817	651	28 568
archeologie	3 136	0	3 136
Kyjov celkem	**30 953**	**651**	**31 604**
obecné sbírky	10 072	298	10 370
archeologie	831	0	831
Veselí celkem	**10 903**	**298**	**11 201**
MM celkem	**57 284**	**1 335**	**58 619**

Inventarizace sbírkových předmětů v roce 2021 - inventární čísla			
	obecné sbírky	archeologie	**celkem**
Hodonín	1 052	179	**1 231**
Kyjov	3 938	2 058	**5 996**
Veselí	966	2 680	**3 646**
celkem	**5 956**	**4 917**	**10 873**

PÉČE O SBÍRKY

Na jednotlivých pobočkách byl odbornými pracovníky dodržován depozitární režim, týdenní písemná kontrola vlhkosti a teploty a dbáno na pořádek. Předměty byly průběžně kontrolovány a vybrané předměty předány ke konzervaci. Měsíčně byly vyhotovovány výkazy sbírkotvorné a dokumentační činnosti.

V roce 2021 bylo v Hodoníně zakonzervováno 47 ks sbírkových předmětů a 34 ks předmětů k výstavám. Také proběhla konzervace 12 větších archeologických nálezů v počtu 28 ks a 5 krabic drobných archeologických nálezů (různé materiály, zejm. keramika a kov). V Kyjově bylo v roce 2021 zkonzervováno 139 ks sbírkových předmětů (56 karet) ze sbírek Vlastivědného muzea Kyjov a Městského muzea ve Veselí nad Moravou, 212 ks předmětů z archeologických výzkumů (23 karet) z archeologických výzkumů. Také byla dokončena první vlna finální fixace povrchu včelím voskem u konzervace výdřevy studny (archeologický nález).

Mimo vlastní konzervátorské práce se konzervátoři ve spolupráci s autory výstav dle možností zabývají i výrobou pomůcek k doprovodným programům a vypomáhají při instalaci výstav. Konzervátorka v Hodoníně vytvořila 13 ks kulis a cca 30 ks malovaných figurek pro doprovodný program k akci Vánoce se blíží. Kyjovský konzervátor byl zásadní postavou v případě tvorby edukačního programu na principu únikové hry s muzejním kufříkem k nové stálé expozici Museum Pictum. Program byl vytvořen ve spolupráci s pracovníky muzea a externími spolupracovníky. Ve Slovanském hradišti v Mikulčicích konzervátorské práce probíhají ve spolupráci s pracovníky mikulčické expozitury brněnského Archeologického ústavu AV ČR, v. v. i.

ZÁPŮJČKY SBÍRKOVÝCH PŘEDMĚTŮ

V roce 2021 probíhalo zapůjčování a vypůjčování sbírkových předmětů s institucemi i soukromými osobami. Základní přehled udává tabulka:

Zápůjčky a výpůjčky sbírkových předmětů v roce 2021				
Pobočka	Zápůjčky		Výpůjčky	
	subjekty	předměty	subjekty	předměty
Hodonín	2	18	6	198
Kyjov	2	41	0	0
Veselí	1	1	3	176
Celkem	**5**	**60**	**9**	**374**

Subjekty - počet institucí či soukromých osob, od kterých proběhla zápůjčka či výpůjčka.
Předměty – počet zapůjčených či vypůjčených předmětů.

ZÁPŮJČKY A VÝPŮJČKY

HODONÍN

Instituce, od kterých jsme si v roce 2021 půjčili sbírkové předměty

1.	Město Ždánice	35
2.	Československá obec legionářská	17
3.	Národní ústav lidové kultury, Strážnice	43
4.	Vlastivědné muzeum Kyjov	24
5.	Česká republika – Ministerstvo obrany	38
6.	Muzeum Lednice dávná	41
Celkem		**198 kusů**

Instituce, kterým jsme v roce 2021 půjčili sbírkové předměty

1.	Muzeum Brněnska	3
2.	Muzeum romské kultury, Brno	15
Celkem		**18 kusů**

VESELÍ

Instituce, od kterých jsme si v roce 2021 půjčili sbírkové předměty

1.	zápůjčka od Muzea Bojkovska, p.o.	4
2.	Jednota Orel Milotice	42
3.	Svět kostiček - Ing. arch. Petr Šimr, Ph.D.	130
Celkem:		**176 kusů předmětů**

Instituce, kterým jsme v roce 2021 půjčili sbírkové předměty

1.	NÚLK Strážnice	1
Celkem:		**1 předmět**

KYJOV

Instituce, od kterých jsme si v roce 2021 půjčili sbírkové předměty

Celkem: 0 předmětů

Instituce, kterým jsme v roce 2021 půjčili sbírkové předměty

1.	NÚLK Strážnice	30 kusů
2.	Technické muzeum Brno	11 kusů
Celkem:		**41 kusů předmětů**

2. PREZENTACE

Masarykovo muzeum v Hodoníně a jeho pobočky v Kyjově, Mikulčicích a ve Veselí nad Moravou nabízejí ve svých prostorách možnost navštívit stálé muzejní expozice, a kromě toho pořádají ve svých prostorách tematické výstavy. Prezentační činnost všech pracovišť muzea v roce 2021 zásadním způsobem ovlivnila pandemie onemocnění covid-19, v případě Slovanského hradiště v Mikulčicích, NKP i následky extrémních bouřek a červnového tornáda v okolních vsích.

Stálé expozice Masarykova muzea:

- **Expozice T. G. Masaryk a rodný kraj**

Stálá expozice zpřístupněná veřejnosti od 18. května 1997 návštěvníkovi nabízí ucelený pohled na život prvního československého prezidenta a hodonínského rodáka Tomáše Garrigua Masaryka. Představuje jeho dětství a mládí prožité na Hodonínsku, studia, politickou a vědeckou činnost, období prezidentství, prezidentovu rodinu, úmrtí i Masarykův odkaz. Prostor je věnován také samotné historii Masarykova rodného města Hodonína. Expozice trvá 24 let, i proto se jeví potřebná její kompletní modernizace.

- **Stálá expozice Vlastivědného muzea Kyjov**

V roce 2020 byly po ukončení projektu Stavební úpravy a obnova stálé expozice ve Vlastivědném muzeu Kyjov otevřeny nové stálé expozice pod souhrnným názvem Museum Pictum. V úvodu je představena fauna žijící ve zdejších biotopech (rybníky, lesy, vinice). Historická část, věnovaná dějinám Kyjova od 16. století do období mezi světovými válkami, zdůrazňuje hlavně specifika jedinečná pro Kyjov – např. ukázka knih z piaristické knihovny obsahující světové unikáty, doklady spolkové činnosti nebo část významného fondu militarií z bývalého Muzea odboje v Kyjově. Archeologická expozice přitažlivě prezentuje výjimečný nález langobardského pohřebiště, unikátního i v širším evropském kontextu. Etnografickou část uvádí scéna z jízdy králů ve Skoronicích s videoprojekcí dokumentující průběh tohoto lidového obyčeje zapsaného na seznamu Mistrovských děl ústního a nehmotného dědictví lidstva UNESCO. Ukázáno je hned několik krojových typů z oblasti Kyjovska i Ždánicka, hospodářské nářadí a další předměty používané v rámci hospodářského nebo zvykoslovného roku. Bohaté tematické databáze s obrazovým i audiovizuálním obsahem jsou plnohodnotnou součástí celé expozice. Vizuální zpracování expozice je živé, barevně odpovídající jedinečnému slováckému koloritu. Ve spojení s interaktivitou zasazenou přirozeně do scénáře vytváří hravé, návštěvníkům přátelské prostředí. Expozice je vybavena dvojjazyčnými texty (Č/A) a texty v Braillově písmu. Nově byla prohlídka expozice obohacena o interaktivně pojatý edukační program na principu únikové hry s muzejním kufříkem. Návštěvníkům jsou k dispozici krátkodobé výstavy v nové přístavbě.

- **Stálá expozice Městského muzea ve Veselí nad Moravou**

Městské muzeum Veselí nad Moravou je od 1. 11. 2021 pro veřejnost uzavřeno z důvodu přípravy stavebních úprav a nové expozice. Stálá expozice „Od Doubravy po Javořinu“ je vyklizena. Pracoviště udržuje kontakt s veřejností náhradními způsoby, hlavně komunikací na sociálních sítích a zpřístupněním nové virtuální prohlídky dnes již neexistující expozice. V lednu 2018 byla podána žádost o dotaci z IROP na realizaci nové expozice, ale z důvodu nedostatku finančních prostředků v daném opatření byl projekt evidován v seznamu náhradních projektů. V roce 2020 byla muzeem se souhlasem Rady JMK akceptována nabídka financí z dodatečně navýšených finančních prostředků výzvy č. 76 IROP. Závěrečné rozhodnutí o poskytnutí dotace muzeum obdrželo v roce 2021. V současné době se projekt nachází ve fázi potřebných výběrových řízení, projekt musí být ukončen v roce 2023.

- **Slovanské Hradiště v Mikulčicích**

V areálu Slovanského hradiště v Mikulčicích je návštěvníkům k dispozici ceněná expozice v pavilonu II, vybavení sloužící především pro školní programy (nábytek, repliky předmětů do „velkomoravského kufříku“), vedle výukových programů Velkomoravská šatna, Velkomoravská zbrojnice, Velkomoravská klenotnice, Velkomoravské písemnictví vznikly další nové programy, již existující programy jsou podle potřeb inovovány, celoročně jsou obvykle pořádány krátkodobé tematické výstavy v galerii pavilonu I. Bohužel, stále chybí nová expozice v návštěvnickém centru. Nově byla zprovozněna aplikace SmartGuide pro 3 základní trasy Archeoparku Mikulčice-Kopčany. Tento webový průvodce, který je ke stažení i offline, nabízí rovněž mutace v anglickém a německém jazyce. Odkaz na aplikaci bude dostupný jak na stránkách FB, tak i webu pobočky na počátku roku 2022

Přehled výstav a jejich návštěvnost v roce 2021:

Název výstavy	od	do	návštěvnost
RUSKÁ REVOLUCE 1917-1920	7. 1.	29. 8.	716
JAK ŠEL ŽIVOT...ZÁBAVA V PRVOREPUBLIKOVÉM HODONÍNĚ	17. 9.	31. 12.	689
Expozice T. G. Masaryk a rodný kraj	1. 1.	31. 12.	498
Hodonín - zámeček celkem	**1. 1.**	**31. 12.**	**1 903**
KRÁSY SOUSTRUŽENÉHO DŘEVA	1. 1.	17. 9.	364
V ERBU CHRYZANTÉMY	22. 10.	31. 12.	**319**
Hodonín - Národní třída celkem	**1. 1.**	**31. 12.**	**683**
SVĚT KOSTIČEK	1. 1.	26. 2.	zavřeno
POSLECHNĚTE MORD UKRUTNÝ	17. 5.	1. 8	100
SLOVÁCKÉ ROKY ROKÚCÍ	14. 8	29. 8.	86
TUŽME SE!	9. 10.	24. 10.	129
NÁVRAT IDIOTA	5. 11.	26. 11.	43
Expozice Museum Pictum	1. 1.	31. 12.	1 827
Kyjov celkem	**1. 1.**	**31. 12.**	**2 185**
LOUTKY	1. 1.	30. 3.	zavřeno
SVĚT KOSTIČEK	21. 9.	31. 12.	1 072
Expozice Od Doubravy po Javořinu	1. 1.	31. 12.	1 061
Veselí nad Moravou celkem	1. 1.	31. 12.	**2 133**
MIKULČICE - LODĚ	25. 5	13. 6	388
JAROSLAV ŠKOJEC	6. 4.	13. 6.	zrušeno
OBRAZY ČAROVNÉ BARVY ZEMĚ	18. 7.	17. 11.	zrušeno
ŘEKA MORAVA – PROMĚNY V ČASE	3. 8.	17. 11.	zrušeno
ŠRÁMY PODLUŽÍ	3. 9.	17. 11	3 414
Slovanské hradiště v Mikulčicích celkem	1. 1.	31. 12.	**3 802**

Putování výstavy soutěžních prací Čarovné barvy země se z důvodu epidemiologické situace neuskutečnilo.

3. INTERPRETACE VČETNĚ KULTURNĚ VÝCHOVNÉ ČINNOSTI

Pracovníci muzea každoročně připravují bohatý doprovodný program, který zahrnuje široké spektrum akcí od doprovodných programů k výstavám, přednášky, odborné služby pro školy i veřejnost, semináře atd. V roce 2021 byla realizace těchto programů přizpůsobena aktuálním opatřením proti šíření onemocnění covid-19, některé programy byly zrušeny.

Hodonín

1. *Ruská revoluce 1917-1920* – byly vytvořeny kvízy a samoobslužné materiály, návštěvníci si měli možnost vyzkoušet repliky oděvních vojenských doplňků, promítání filmů na tabletech
2. *Muzejní noc* – uskutečnila se 18. června v prostorách zámečku, zámecké zahrady a budovy sálu Evropa s účastí 130 osob. Pro návštěvníky Masarykova muzea byla od 19.00 na zámečku zpřístupněna stálá expozice T. G. Masaryk a rodný kraj, výstava Ruská revoluce 1917-1920 s pravidelnými komentovanými prohlídkami vedené kurátorem výstavy, připravena byla stezka se samoobslužnými stanovišti v areálu. V budově sálu Evropa si návštěvníci mohli prohlédnout výstavu Krásy soustruženého dřeva s ukázkami práce řemeslníků na soustruhu i s možností si soustružení vyzkoušet.
3. *Jak šel život* – program ve formě samoobslužných materiálů a naučných kvízů (co se kupovalo a za kolik, přiřazování fotografií známých prvorepublikových herců k filmům, zábavný kvíz k prvorepublikovým filmům). V předsálí byl vytvořen módní koutek se zrcadlem a možností vyzkoušet si různé oděvní doplňky a samoobslužný program Zábava v kufru (návštěvníci si mohli vyzkoušet kinetoskop a k němu vytvořit filmový pás, děti oblékaly dobovou panenku a vymalovávaly obrázky). Byly vytvořeny a proběhly speciální edukační programy pro školy: Pra(pra)babička se baví (děti MŠ a 1. - 2. třída ZŠ), Bav se dobře (3. - 6. třída ZŠ) a S kufrem do kina, divadla nebo za sportem (žáci 7. - 9. tříd ZŠ, SŠ). Edukačních programů se zúčastnily do konce roku 3 skupiny (44 žáků). V lednu 2022 se uskutečnila sobotní akce s názvem Kloboukový den s vyráběním klobouků, soutěží v zahradě a promítáním dobových fotografií.
4. *Krásy soustruženého dřeva* – aktivity směřující k poznání řemesla formou haptické zkušenosti, jaké druhy dřeva máme, co vše se ze dřeva vyrábí, dřevěné puzzle, samoobslužné materiály ve formě doplňovaček kvízů a omalovánek, jaké nástroje využívají lidé pracující se dřevem. Po rozvolnění pandemické situace byla výstava začátkem září nabídnuta školám. Programu s názvem Mistr soustružník se ve dnech od 13. do 15. 9. 2022 zúčastnily 3 skupiny (39 žáků). Pro širokou veřejnost byla připravena také derniéra výstavy s názvem Mistr soustružník, na které si mohli návštěvníci vyzkoušet soustružení dřeva s odborníkem (derniéry se zúčastnilo 18 návštěvníků).
5. *V erbu chryzantémy* – edukační program Vítejte u císaře (je přizpůsobován a časově upravován pro potřeby různých skupin). Program navštívila pilotní skupina (14 žáků ZŠ). Program pomocí legend upozorňuje na nejzajímavější předměty expozice, děti si zkoušejí origami, přiřazování japonských názvů k předmětům aj. Pro návštěvníky je vytvořena možnost vyrobit si na výstavě jeřába origami.
6. *Komunikace se školami* – průběžná aktualizace kontaktů, nejčastějším typem komunikace je direct mail. K výstavám byla vytvořena speciální pozvánka (leták) pro školy a jejich výchovně vzdělávací potřeby se zohledněním na provázanost sdělení konkrétní výstavy a RVP. Součástí komunikace je i účast na poradách ředitelů mateřských a základních škol.
7. *Zapojení témat výstav do RVP ZŠ a SŠ, komunikace se školami, speciální programy pro školy* – k edukačním programům jednotlivých výstav byly psány anotace, ve kterých se také nachází návaznost výstav na rámcové a školní vzdělávací programy. Školám jsou pravidelně zasílány emailem informace o výstavách a jiných akcích MMH, kterých se školy mohou zúčastňovat.

8. *Editace webových stránek* – probíhalo vkládání plakátů a textů ke každé výstavě a akci muzea, dále zveřejňování informací pro návštěvníky jako otevírací doba o svátcích či vstupy do muzea zdarma a vkládání fotografií z jednotlivých akcí muzea či nabídky zaměstnání. Na webových stránkách byly zveřejňovány aktuality (změny otevírací doby, prezentace muzea v médiích atd.) a plánované akce vč. dodaných plakátů. Byl optimalizován způsob zobrazování fotografií ve Fotogalerii a tato rubrika průběžně aktualizována. V roce 2021 byla upravována průběžně webová stránka a aktualizovány a doplněny informace. Pravidelné vkládání fotografií, pozvánek a zajímavostí probíhalo i na fcb.

9. *Propagace* – měsíčně byly zasílány informace k uzávěrkám do Hodonínských listů a na Turistické informační centrum Hodonín. Informace z Masarykova muzea byly vkládány a prezentovány především na web Masarykova muzea, také na muzejní Facebook, Instagram, kulturní servery jako Hokus.cz, kudyznudy.cz, slovacko.cz, jizni-morava.info, akcevkapse.cz atd. Práce s profilem Masarykova muzea v gmail.com, založený s Google Cultural Institute, vkládání akcí na web Trip Advisor. Výtvarnici byly poskytovány podklady pro muzejní čtvrtletník. V roce 2021 nemohly být reportáže z výstav a akcí regionální televizi Slovácko, televizi Noe, nebo pořadu Dobré ráno s českou televizí a Toulavá kamera z důvodu pandemie poskytnuty v rozsahu předešlých let. I v roce 2021 byla umístěna reklama (citylight) na Masarykovo muzeum v Hodoníně u světelné křižovatky v centru města.

10. *Den seniorů* – umožněn přístup do expozice T.G.M. a na výstavu, Jak šel život. Z důvodů pandemie Covid 19 neproběhl den seniorů v klasickém provedení, přednášky apod.

11. *Vánoční předváděcí týden lidových řemesel* – víceúčelový sál Evropa - program pro děti z MŠ a prvního stupně ZŠ s názvem Pásli ovce valaši. Program byl uzpůsoben koledě Pásli ovce valaši – děti putovaly s pastýřem do betléma po jednotlivých stanovištích – hudební, pohybové, výtvarné, zvykoslovné. Především pro rodiny s dětmi byl vytvořen pracovní list se samoobslužným programem Putování s koledou. Kvůli epidemiologické situaci bylo nutné omezit vstup jednotlivých školních skupin, aby se skupiny nepotkávaly. Návštěvnost vánoční akce byla 225 návštěvníků.

12. *Vinařův rok* - děti se na jednotlivých stanovištích připravených v zahradě zámečku a ve sklepě seznámily hravou formou s pěstováním révy. Program navštívilo 236 dětí z MŠ (11 skupin).

Mimo PHÚ:

Na skok do muzea – vytvoření dvoudenního prázdninového programu. Tento program byl určen dětem různých věkových kategorií (7 – 13 let) a byl koncipován jako dopolední program kopírující podzimní prázdniny. Navazoval na aktuální výstavy a také expozici MMH. Vzhledem k epidemiologickým opatřením byl naplněn limit 17 dětí z Hodonína a okolí.

Využití klobouků a módních doplňků z dotace MK ČR Podpora projektů výchovně vzdělávacích aktivit v muzejnictví. V září – říjnu 2021 byly nakoupeny repliky prvorepublikových oděvních doplňků, které byly využity v programu S kufrem do kina, který byl vytvořen pro výstavu Jak šel život... zábava v prvorepublikovém Hodoníně. Doplňky byly použity jako praktická ukázka módy k různým společenským událostem. Repliky budou dále využívány v rámci doprovodných programů stálé expozice i při přechodných výstavách.

Archeologie

1. *Archeologické léto* – projekt, který připravily Archeologické ústavy AV ČR v Praze a Brně ve spolupráci s Masarykovým muzeem v Hodoníně, proběhly komentované prohlídky pravěkého hradiska ve Věteřově a středověkého mohylníku ve Strážovicích dne 29. 7. za účasti 17 osob. Dne 26. 8. pro nepřízeň počasí nemohly být další prohlídky realizovány.

2. *Společnými silami za poznáním společného archeologického dědictví* – projekt Jihomoravského

kraje pod patronací Masarykova muzea v Hodoníně a Archeologického ústavu AV ČR Brno se odehrálo dne 4. 12. setkání jejich občanských spolupracovníků, kterých se i přes nepříznivou epidemickou situaci sešlo za přísných karanténních opatření něco přes dvě desítky.

Hodonín – přednášková činnost

1. *Cyklus přednášek pro Univerzitu volného času* - přednáškový cyklus v roce 2021 v Městské knihovně Hodonín byl věnován nejprve dokončení problematiky druhé světové války na území Čech a Moravy. V podzimním cyklu přednášek bylo zaměření na pravěké dějiny lidstva od počátku do konce doby kamenné.
2. *Komentované procházky městem* – v červnu – září 2021 se uskutečnilo 5 procházek městem pro veřejnost a v září také zvlášť další 3 procházky pro seniory. Pro primu hodonínského gymnázia proběhla procházka v červnu, v červenci speciální procházka pro Klub nevidomých a slabozrakých v Olomouci.
3. *Příprava a organizování muzeologického semináře Muzeum a etika II. Od školy po kulturák* – uskutečnil se ve dnech 7. – 8. 10. za účasti 30 účastníků z celé republiky.
4. *Mezinárodní konference generál Kutuzov a jeho odkaz, konference uspořádaná s muzei z Ruska, Slovenska a České republiky* - účast dvaceti odborníků věnujících se problematice tažení císaře Napoleona do Ruska v roce 1812.
5. *Mezinárodní konference s kolegy ze Slovenska na téma záchrany čínských tapet na holičském zámku* – výstup z mezinárodního grantu ve spolupráci s městem Holíč. Uskutečnila se 12. 5., grant byl zaměřen na restaurování vzácných čínských tapet holičského zámku.
6. *Víkend památných domů* - muzeum se k víkendu 6. 6. připojilo spoluprací s Domkem TGM v Čejkovicích, kde se uskutečnila beseda Osudy pomníků T. G. M. - 15 účastníků.
7. *Tři online přednášky v Hodonínské knihovně na témata související s dějinami města Hodonína ve středověku, raném novověku a druhé světové válka* – uskutečnily se ve dnech 10. - 25. 3. za účasti cca 50 posluchačů.
8. *Přednášky na Masarykově univerzitě* - v akademickém roce 2020/2021 provedeny přednášky na Masarykově univerzitě, pedagogické fakultě. Zimní semestr – historiografie, letní semestr – problematika středověkých dějin a problematika raně novověkých dějin. Účast 45 studentů. Mimo přednáškovou činnost vedení 3 diplomantů, kteří obhájili magisterské práce věnující se dějinám jižní Moravy, zvláště Hodonínska, což je pozitivní k posílení vztahu regionu. Dále v zimním semestru akademického roku 2021/2022 muzejně výstavní kritika na filozofické fakultě, 15 posluchačů.

Archeologie

9. *Archeologický workshop v táborové základně RS Hutisko-Solanec* (Dům dětí a mládeže Kyjov) dne 5.6.2021 - účasti 90 osob.
10. *Archeologické nálezy*. Hodonínská historie šestkrát jinak. Komentovaná procházka městem dne 13.8. 2021 za účasti 12 osob.

Hodonín – sál Evropa

1. *Koncerty a kulturní akce dle možností po uvolnění protipandemických opatření:*

20. září 2021, 27. září 2021 – Taneční DK Hodonín – studenti
22. září 2021 – akce Města Hodonína Participační rozpočet
2. října 2021 - koncert Festival sborů ECHO
4. října 2021 - Taneční DK Hodonín - studenti + dospělí
14. října 2021 - Školení ZEPTER22.

22. října 2021 - Akce k 30. výročí Zeleného domu Pohody
26. října 2021 - školení Střediska vzdělávání Rohatec
26. října 2021 - Výroční ceny města Hodonína
27. října 2021 - Promoce EÚPSI
30. října 2021 - Soukromá akce Markovič
20. prosince 2021 - Taneční DK Hodonín - studenti + dospělí

2. *Vyhledávání a studium webových a fcb platforem odborných, vzdělávacích institucí v ČR a v zahraničí* – zaměření na téma doprovodných akcí a interaktivních programů s cílem inspirovat se jimi při vlastní samostatné práci a tvorbě vlastních programů Masarykova muzea

3. *Scénář nového stálého doprovodného programu Masarykova muzea v Hodoníně v sále Evropa* – 2 programy zaměřené na žáky ZŠ a SŠ. 1. program: Legendy a pověsti města Hodonína – zážitkovou a tvůrčí formou by se děti a studenti seznamovali s historickými událostmi a osobnostmi města Hodonína. 2. program: 3-2-1 Akce – program zaměřený a podporující organizační schopnosti žáků ZŠ a SŠ.

4. *Technické zajišťování akcí Jihomoravského kraje a Města Hodonína aj. subjektů* - zázemí pro MODUL EXPO, který byl umístěn v předsálí budovy sálu Evropa ve dnech 16. - 28. listopadu v rámci akce Věda a technika jede! do Hodonína, pořádáno ve spolupráci s Hvězdárnou a planetáriem Brno pod záštitou JMK.

5. *Programy ve spolupráci s dalšími partnery (DK Hodonín, město Hodonín, středisko volného času, studentský parlament, studentská iniciativa aj.)* – z plánovaných akcí se uskutečnily akce DK Hodonín – taneční (20. září, 27. září, 4. října, 20. prosince), akce Města Hodonína – Participační rozpočet (22. září), akce HSO-SPS – koncert v rámci festivalu pěveckých sborů ECHO 2021 a akce Města Hodonína – Předání výroční cen Města Hodonína (26. října).

6. *Spolupráce s dalšími pracovišti muzea* - technická podpora pro muzeologickou konferenci a předvánoční předváděcí akci Vánoce se blíží.

7. *Koncert Michala Grombiříka* - koncert zaměřený především na vlastní tvůrčí tvorbu cimbalisty Michala Grombiříka se spoluúčinkující Žanetou Vítovou (akordeon) a Janou Vondrů (vokály), 22 diváků.

8. *Technické zajišťování akcí objednavatelů a pronájmy* – viz seznam v bodu 1, řada tradičních akcí se z důvodu protipandemických opatření neuskutečnila.

9. *Správa budovy sálu Evropa* - v průběhu roku 2021 bylo nutné průběžně řešit drobnou údržbu a opravy sálu Evropa. Byly zároveň vedeny revizní správy a prováděn dohled nad dodržováním zásad PO a BOZP.

Kyjov

1. *Kurzy Péče o tradiční lidový oděv na Kyjovsku* - vzhledem k situaci s Covid-19 proběhl až na podzim. Byl rozdělen na dvě části. První cyklus se týkal šití a vyšívání kordulek, kdy jsme se snažili apelovat na používání tradičních střihů, materiálů, barev a zdobení. Kurz pod vedením lektorky Jarmily Rybové proběhl v termínech 1., 8. a 15. 12.2021.

   Druhá část cyklu se týkal pro již nás tradičních témat:
   27. 11. 2021: *Vyšívání ažurek* - vyšívání základů ažurek, mřížek, používaných na vyšívání třaslavic, rukávců a obojků.
   27. 11. 2021: *Dírkové vyšívání* - v kurzu se účastníci naučili dírkovou bílou výšivku
   2. 12. 2021 a 4. 12. 2021: *Škrobení a žehlení spodnic a rukávců* - žehlení a skládání parádních spodniček a rukávců. Kurz se uskutečnil formou workshopu. Každý účastník si mohl vyzkoušet žehlení a skládání krojových součástek tradičním způsobem.
   3. 12. 2021: *Předkreslená plná výšivka* - zaměřeno na plnou výšivkou používanou na kyjovských

krojích.

2. *Muzejní noc* - 14. 5., 282 návštěvníků
3. *Svátek seniorů* – volný vstup pro seniory
4. *Vánoční předváděcí akce* - tradiční předváděcí akce rukodělné výroby s možností vyzkoušení výrobních postupů a vyrobení drobných dárečků pod názvem Vánoce se blíží… Akce proběhla za zvýšených epidemiologických podmínek. Registrace školních skupin proběhla online, čímž bylo zajištěno, že nedocházelo k míchání jednotlivých školních skupin. Pro tyto potřeby byla také prodloužena dopolední část, určená pro školy – 8–13 hodin, které se zúčastnilo 15 školních skupin, Odpolední část byla věnovaná veřejnosti, byla otevřena 14–17 hodin, účast celkem 333 osob
5. *Příprava doprovodných aktivit do stálé expozice VMK v rámci grantu edukační aktivit MKČR jeho administrace* - cílem projektu je zpřístupnit a interpretovat historii a kulturu Kyjovska ve stálých expozicích Vlastivědného muzea Kyjov a to populární formou za pomoci sbírkových předmětů pro široké spektrum školních skupin a dalších návštěvníků, prohloubení vztahu dětí a mládeže k regionu a místu a k důkladnějšímu poznání historie a kultury Kyjovska. Realizace projektu a jeho harmonogram byly vzhledem k epidemiologickým opatřením komplikujícím průběh realizace od počátku až do konce (nemožnost spolupráce se studenty na přípravě projektu i samotné omezení pracovníků na pracovišti a v závěru i přihlašování škol na program) posunuty. Nicméně i přes tyto komplikace byl celý projekt kompletně dokončen a pobočka se může se prezentovat velmi kvalitním produktem, který bude nadále sloužit pro vzdělávání žáků a studentů z Kyjovska, ale také pro edukaci zábavnou formou rodinám s dětmi.
6. *Adventní program v muzeu*

   Série kulturních adventních setkání, program druhé a třetí adventní neděle byl z důvodu vládních protipandemických opatření zrušen.

   28. 11. Přichází čas adventní – adventní tvoření, 16 účastníků – výroba adventních věnců a dekorací, zdobení perníčků a loutkařská dílna. Vše za zvýšených epidemiologických opatření (zavedeno objednání online na daný čas s omezeným počtem účastníků).

   19.12. Betlémské světlo, 10 návštěvníků
   Čtvrtá adventní neděle - návštěvníci měli již tradičně možnost přijít si do muzea pro betlémské světlo, které do Kyjova přivezli skauti. Akce se uskutečnila ve spolupráci se Skautským střediskem Kyjov.

Kyjov - přednášková činnost

1. *Historie Kyjova* - vzhledem ke covidové situaci se přednáška uskutečnila on-line pro studenty kyjovského gymnázia ve dnech 27. 1., 28. 1., 11. 2., 23. 2., 80 studentů.
2. *Historická procházka městem* - vzhledem ke covidové situaci se procházka městem uskutečnila online prostřednictvím fotografií z muzejních sbírek pro studenty kyjovského gymnázia ve dnech 28. a 29. 4., 40 studentů.
3. *Osobnosti Kyjovska* - vzhledem ke covidové situaci se přednáška uskutečnila online pro studenty kyjovského gymnázia ve dnech 17. a 18. 2. 2021, 40 studentů.
4. *Přednáška pro Slovácký krůžek v Brně* – živé-on line vysílání 28. 4.

Veselí nad Moravou

V důsledku nepříznivé epidemiologické situace a v důsledku přípravy budovy na realizace stavebních úprav a nových expozic byly akce pro školy i veřejnost zrušeny

Slovanské hradiště v Mikulčicích, NKP

1. Průvodcovské služby

- *Změna průvodcovského textu* - nový průvodcovský text vychází z řady knižních průvodců vydané ARÚB. Zaměřuje se na archeologické výsledky dlouholetých výzkumů lokality Valy u Mikulčic a navazuje na projekci v expozici II.

- *Změna organizace návštěvnického provozu* - Zahájení prohlídky probíhá vždy v celou hodinu. S ohledem na otevírací dobu v průběhu březen – květen – 8 x denně; červen – září 9 x denně, říjen – listopad 7 x denně. Důvodem četnějších prohlídek je i snaha o snížení počtu návštěvníků v jedné skupině, aby nebyl překročen limit stanovený protiepidemiologickými předpisy.

- *Zajištění podkladů pro SmartGuide* - v aplikace SmartGuide bylo definováno, popsáno a o fotografie rozšířeno 24 bodů, které vytvářejí 3 základní trasy Archeoparku Mikulčice-Kopčany. Tento webový průvodce, který je ke stažení i offline, nabízí po pobočku rovněž mutace v anglickém a německém jazyce. Odkaz na aplikaci bude dostupný jak na stránkách FB, tak i webu pobočky na počátku roku 2022.

- *Nový průvodce – skládačka* - součástí zakoupené vstupenky je skládačka SHM, kde je na jedné straně znázorněna mapa areálu, na druhé uvedeny informace k pobočce s fotografiemi. Tento průvodce je vytvořen v české a anglické mutaci.

- *Nové informační polepy u návštěvnického centra* - na třídílné informační tabuli v prostoru mezi parkovištěm a návštěvnickým centrem byly aktualizovány polepy - informace pro příchozí návštěvníky sestávající z mapy (shodného provedení jako na průvodci – skládačka), návštěvní řád, krátký popis lokality

Statistika návštěvnosti

Nouzový stav roku 2021 byl ukončen k 25. květnu. Zahájení návštěvnické sezóny bylo zdraženo o cca 2 měsíce. Po uvolnění situace byl zahájen provoz a to do 24. června (přírodní kalamita blízké oblasti). Pobočka byla po dohodě s paní starostkou obce Mikulčic (průjezdnost postiženou obcí) otevřena 19. června. Ovšem přístup návštěvníků byl omezen vyhlášením 3. stupně nebezpečí spolu s vyhlášením zákazu vstupu do okolních lesů. Ten stav byl odvolán 25. srpna, tedy k závěru letních prázdnin. Teprve od tohoto termínu byl provoz zahájen ve svém obvyklém rozsahu. Kombinace těchto faktorů, tedy pandemická situace a tragické postižení oblasti tornádem ovlivnila návštěvnost a prodej zboží. Zároveň měly také vliv na rušení akcí.

2. Expozice, výstavy

- *Expozice pavilonu I. - spolupráce na realizaci* - v průběhu roku 2021 bylo v rámci prací na realizaci expozice zajištěny kopie a repliky zbraní, domluven scénář projekce výstavby hradby, 3D rekonstrukce podoby jedince z hrobu 390 (Ústav antropologie MU), průběžné kresby.

- *Expozice v pavilonu II – opravy a údržba* - v prostorách pavilonu II byly v průběhu roku měněny nefunkční žárovky v osvětlení. V průběhu podzimních měsíců roků byly evidovány četné závady na projekci (nespouštění počítače, zvuku, pozastavení pláten). V důsledku této skutečnosti byl podána žádost o dotace na rekonstrukci technického zázemí expozice pro rok 2022.

- *Tematické výstavy v Galerii pavilonu I* - vzhledem k posunu termínu realizace stavebních úprav byly plánované galerijní výstavy zrušeny. Krátkodobá výstava Mikulčice – lodě (25.5. - 13. 6.) zpřístupnila po delším časovém úseku nálezy lodi, které byly již od roku 2013 veřejnosti nepřístupné. V reakci na přírodní katastrofu tornáda ze dne 24.6. 2021 vznikla výstava Šrámy Podluží (4. 9. – 17. 11.) v prostorách galerie návštěvnického centra SHM.

3. ***Klub přátel památníku*** - *úprava koncepce vzájemné spolupráce a cíle klubu* - členové jsou průběžně informováni o dění na památníku a to nejen současnou vedoucí, ale i bývalým vedoucím. Plánovaná změna koncepce spolupráce Klubu přátel památníku počítá s aktualizací seznamu aktivních členů, a to formou jejich přihlášení přes webové stránky pobočky v žádosti o zasílání novinek. Zasílání novinek v současné době na webových stránkách pokrývá všechny pobočky Masarykova muzea v Hodoníně a nelze je zatím směřovat pouze na přátele SHM.

INTERPRETACE, PŘEDNÁŠKOVÁ A PUBLIKAČNÍ ČINNOST

1. *Stati o činnosti SHM pro kroniku a zpravodaj Mikulčic* - v Mikulčickém zpravodaji byly za rok 2021 uveřejněny dva příspěvky. V součinnosti s obecním úřadem Mikulčice byly současně zveřejňovány pozvánky na kulturní akce SHM, a to formou FB Mikulčice nebo místním rozhlasem.
2. *Zpracování zpráv a článků příspěvků do časopisů a novin*
   - Dreslerová, G. 2020: Zvířecí kosti a kostry z raně středověkého sídliště v Brně – Medlánkách, Přehledy výzkumů 61/2, 43 – 52.
   - Archeologické dny v Mikulčicích v Archeoparku Mikulčice – Kopčany- Všudybyl 2021
   - Poutní místo v Mikulčicích slaví výročí – Katolický týdeník 5/2021
   - Muzejní noviny do školy i rodiny – 10/2021 – Propagace edukativních programů SHM
   - SHM a UNESCO – 16/12 Deník

KULTURNĚ VÝCHOVNÁ ČINNOST

1. *Nové edukativní programy pro MŠ a ZŠ v návaznosti na RVP*
   - 2 x pro MŠ (archeologie, přírodověda)
   - 2x 1 st. ZŠ (archeologie – raný středověk)
   - 2x 2. st. ZŠ (archeologie – raný středověk)

   Programy jsou vytvořeny pro maximální počet cca 26 žáků. Svou odlehlostí si pobočka SHM ale od školních skupin žádá dopravu autobusem, kdy je počet žáků takřka dvojnásobný a je nutné zajistit souběžnou prohlídku pro druhou skupinu čekajících žáků.
2. Programové dny
   - *Archeologie – Archeologické dny se skupinou Styrke* - akce realizována v pátek 23. 9. před víkendovou akcí Archeologické dny
   - *Akropolis cross* - žákovská sportovní akce - programový den byl realizován pouze za účasti žáků a pedagogů ZŠ Mikulčice. Běželo 100 závodníků od 1. do 9. třídy. Z akce byla pořizována fotodokumentace pro účely SHM i Atletického klubu Mikulčice. Závod proběhl za sponzorské odpory VZP Hodonín 27. září 2021.
3. *Soutěže pro školy*
   - *Dějepisná olympiáda (VII. roč.)*

   Sedmý ročník Velkomoravské olympiády proběhl poprvé zcela distančně. Narozdíl od předchozích ročníků tak školní kolo neopravovali na základě zaslaných podkladů pedagogové, ale vyhodnocovala edukátorka. Do prvního kola se přihlásilo 8 škol, nepsaly však celé třídy, ale už jen vybraní zájemci o historii. To se také projevilo ve velmi dobrých výsledcích. Vytvořený online elektronický formulář vyplňovali zájemci vždy pod dozorem kamer v termínu 29. 3. - 7. 5. 2021.

Všechny školy měly své postupující. Realizace finálového kola proběhla nakonec z důvodu přípravy objektu návštěvnického centra na přestavbu a opatření proti covidu (neslučovat žáky různých škol) také distančně.

V nižší věkové kategorii (4. až 6. třída) soutěžilo 7 finalistů ze 4 škol, zvítězil žák ZŠ Kněžice Vítek Štěrba, na druhém a třetím místě se umístily žákyně ZŠ Zlín Malenovice, Natálie Tomíčková a Veronika Velčovská. Ve starší věkové kategorii (7. až 9. ročník) odpovídalo na otázky 8 finalistů ze čtyř škol. Zvítězil Tadeáš Němec z Cyrilometodějského gymnázia v Brně, druhá byla Zuzana Zelenková z Gymnázia Brno Řečkovice a třetí opět studentka Cyrilometodějského gymnázia Barbora Doušková.

V listopadu 2021 byl vyhlášen VIII. ročník, jeho klíčové téma je rok 822 jako první písemná zmínka o Moravanech na sněmu ve Frankfurtu (Letopisy království Franků). Do 1. kola se do konce roku 2021 přihlásilo 7 škol z Jihomoravského kraje.

- *Čarovné barvy země - realizace XI. ročníku (leden – srpen)*

Původní XI. ročník vyhlásila Rada JMK 12. října 2020 na rok 2021.

V lednu 2021 se uskutečnil se výtvarný seminář na Sále Evropa a výstava Ohlédnutí za 10 ročníky v prostorách ZUŠ Hustopeče.

Lockdown ve školách však dopadl na soutěž ještě tíživěji než na ročník předchozí. Proto byl usnesením Rady z 5.5.2021 na návrh organizátora XI. ročník zrušen a byl vyhlášen I. nesoutěžní ročník. Do nesoutěžního ročníku se přihlásilo 9 škol, které odevzdaly 19 obrazů. Tyto byly vystaveny na dvou putovních výstavách za dodržení autorské anonymity, aby mohly být hodnoceny v roce 2022. Shlédlo je doposud přes 6 tisíc návštěvníků. Nesoutěžní ročník byl uzavřen předáním drobného propagačního materiálu všem přihlášeným autorům obrazů prostřednictvím jejich pedagogů na vernisáži výstavy dne 13. 10. 2021 v prostorách Fakultní nemocnice Brno z rukou zástupců vyhlašovatele a organizátora projektu.

ČBZ - příprava XII. ročníku (červen – prosinec)

Jako závěrečný bod oficiálního programu vernisáže výstavy prací nesoutěžního ročníku byl ústy předsedy Komise pro životní prostředí a kulturu Ing. Jiřího Němce vyhlášen nový XI. ročník malířské soutěže Čarovné barvy země a bylo spuštěno přihlašování do tohoto ročníku. Na konci roku 2021 bylo přihlášeno již 22 škol.

4. NÁVŠTĚVNOST

Masarykovo muzeum v Hodoníně, příspěvková organizace							
		Hodonín zámeček	*Výstavní prostory budovy sálu Evropa*	*Kyjov*	*Veselí nad Moravou*	*Slovanské Hradiště v Mikulčicích*	*Celkem za organizaci*
1.	**Počet návštěvníků expozic a výstav organizace**	**1 903**	**683**	**2 185**	**2 133**	**19 359**	**26 263**
z toho	za vstupné základní	402	62	571	368	3 957	5 360
z toho	za vstupné snížené	578	248	925	615	2 333	4 699
z toho	za vstupné zvýšené za speciální služby	0	0	0	1 072	0	1 072
z toho	z toho za služby cizincům	0	0	0	0	0	0
z toho	za rodinné vstupné,	0	0	46	0	1 340	1 386
z toho	držitelé seniorpasů	515	41	14	0	240	810
z toho	neplatících	408	332	629	78	11 489	12 936
z toho	Počet účastníků speciálních doprovodných programů k výstavám a expozicím (vážících se k probíhajícím výstavám a expozicím), kteří jsou evidováni zároveň jako návštěvníci těchto výstav a expozic	235	75	379	14	2 287	2 990
2.	**Počet návštěvníků dalších kulturně výchovných akcí a akcí pro veřejnost**, jichž je muzeum (galerie) pořadatelem, **popř. doprovodných programů k výstavám a expozicím**, kteří nejsou evidováni jako návštěvníci výstav a expozic (např. přednášky, předváděcí akce, koncerty divadelní představení ad. pořádané uvnitř muzea, akce realizované mimo prostory muzea - ve školách, exkurze atd.)	304	225	931	0	271	1 731
3.	**Počet účastníků sympozií, konferencí a seminářů (pořádaných muzeem, galerií)**	0	0	0	0	90	90
4.	**Badatelé**	0	0	18	81	49	148
5.	**Návštěvníci výstav (akcí, projektů ad.) pořádaných pro jiné instituce**	0	0	0	0	925	925
Návštěvnost celkem		2 207	908	3 134	2 214	20 694	29 157
	Z toho návštěvnost za položky 1. - 4.	2 207	908	3 134	2 214	19 769	28 232

5. VĚDECKOVÝZKUMNÁ ČINNOST

Odborné semináře

Masarykovo muzeum v Hodoníně pořádá v pravidelných dvouletých cyklech odborné mezioborové semináře s mezinárodní účastí. V roce 2021 se uskutečnil muzeologický seminář Muzeum a etika II. Od školy po kulturák.

Výzkumná činnost

Pracovníci Masarykova muzea se celoročně zabývali studiem pramenů a literatury vztahujícím se k regionu z pohledu historického i etnografického a k tématům autorských výstav. Hodonínské pracoviště se soustředilo v první řadě na přípravné práce pro novou expozici Masarykova muzea v Hodoníně a přípravu podkladů na oslavy 100 let Masarykova muzea v Hodoníně v roce 2023. Během roku 2021 proběhlo studium osobnosti Aloise Kolíska, se zaměřením na jeho hodonínský dvacetiletý pobyt. Studium bylo zakončeno úspěšným příspěvkem Hodonínská mise dr. Aloise Kolíska, kněze a propagátora česko-slovenské vzájemnosti na konferenci věnované Aloisi Kolískovi v Bratislavě. V roce 2021 také začala příprava vědecké edice urbáře města Hodonín z roku 1691. Byla provedena fotodokumentace pomníků TGM pomníků ve Zlíně (socha), Ježově (busta), Osvětimanech (reliéf), Čejči (busta, kámen). Pokračovala dokumentace drobných sakrálních staveb na Hodonínsku v Kneždubu, na Nákle u Ratíškovic, osobností rukodělné činnosti na Podluží a na Veselsku. V rámci dokumentace lidových řemesel byli v roce 2021 zdokumentováni vybraní řemeslníci a výrobci a probíhal výzkum jednak u soustružníků (4), jednak u 7 řezbářů. Dále byli v rámci vánoční akce dokumentováni řemeslníci – perník zdobený polevou a marcipánem, figurky z kukuřičného šustí, vánoční ozdoby z korálků, výroba ozdob z včelího vosku, keramické betlémy, vánoční ozdoby z korálků, skleněné vitráže, malování vánočních ozdob, draní peří, vyšívaný betlém a práce dvou místních výtvarníků. Doplněno 31 karet nových řemeslníků a aktualizováno dalších 30 ve Veselí n/M., zdokumentovány hody ve Veselí n/M. Pokračovala digitalizace pozůstalosti Martina Zemana. Taktéž pokračovala aktualizace hesel v Encyklopedii Hodonína.

Výzkum pramenů a sbírkových fondů k autorským výstavám. V Hodoníně k výstavám Jak šel život, o společenském životě v Hodoníně za první republiky, výstavy V erbu chryzantémy o starém japonském císařství ve spolupráci s japanologem Jakubem Zemanem. Na rok 2022 pak směřuje příprava libreta Šlechta a šlechtictví v proměnách 20. a 21. století V Kyjově k výstavě Poslechněte mord ukrutný, Slovácké roky rokúcí a 150 let kyjovského Sokola, které se již uskutečnily a příprava výstavy o bylinkách na rok 2022. Ve Veselí n/M. se věnovali hlavně aktualizaci libret budoucích nových expozic. Na žádost Senátu Parlamentu ČR byla vytvořena i putovní výstava Víra v tradici, která představuje nemateriální statky JmK (leden – březen 2022).

Kyjovské pracoviště provádí výzkum týkající se osobnosti revírníka Jiřího Blahy. Shromažďuje prameny a materiály, jež pak budou sloužit jako podklad k natáčení filmu, publikování a pro výstavu. Výzkum bude pokračovat i v následujícím roce. Pokračují práce s rukopisy v odkazu Josefa Klvani. Byl odhalen významný rukopis Boženy Němcové a tento dopis zařazen do kontextu literárních dějin české literatury. Pracovnice pobočky připravila podklady pro restaurování starého tisku Václav Hájek z Libočan. Kronyka česká ST1/B1. Uskutečnila se spolupráce s J. Holcmanem na knize Stoletý mládenec k 100. výročí konání Slováckých roků (vyhledávání dokumentů v muzejních sbírkách, korektura textů, doplňování faktografických údajů k jednotlivým ročníkům Slováckých roků, fotografií z muzejních sbírek pro fotografickou část knihy). Rovněž proběhla příprava kursů a edukačních materiálů o lidovém oděvu Kyjovska.

Byl proveden terénní výzkum a následně zpracovaná nominace vytipovaných řemeslníků - vyšívačky a kováře na titul Mistr tradiční rukodělné výroby Jihomoravského kraje (MTRV), který jim byl udělen. Odborná pomoc s nominací dalších 3 řemeslníků na udělení titulu MRTV ve spolupráci s muzeem

v Boskovicích, ve Vyškově a ve Veselí nad Moravou, pobočkou MM v Hodoníně. Vyhledáváni další kandidát na titul Mistr tradiční rukodělné výroby JMK.

Do Seznamu nemateriálních statků JMK byl zapsán návrh na Ornamenty vysypávané pískem (s obcí Šardice). Proběhl terénní výzkum statku Zavádka na Hanáckém Slovácku, návrh bude předložen v lednu 2022, na nominaci spolupracuje Regionální muzeum v Mikulově. Proběhlo mapování Velikonoční obchůzky s jidáši na Bučovicku, zpráva bude vyhotovena ve spolupráci s autorkou návrhu M. Palowskou (muzeum Ostrava) v termínu stanoveném Zásadami pro vedení Seznamu nemateriálních statků JmK.

Připraveny nominační návrhy zápisu do Seznamu Nemateriálních statků tradiční lidové kultury České republiky - „Keramika – kamenina na Letovicku a Kunštátsku“ a „Zlatá sobota – praxe v průběhu mariánské poutě v Žarošicích“. Nominace Zlaté soboty byla schválena a nemateriální statek byl zapsán do Seznamu NS ČR.

Schválen návrh na Cenu Jihomoravského kraje za folklor - Jiří Olšanský – lidové loutkářství. Ocenění předáno panem hejtmanem v měsíci listopadu 2021.

Historie rodu hrabat Chorynských z Ledské – mapování lokalit spojených s působením příslušníků rodu (Čechy, Morava, Slezsko) – probíhá utřídění pořízených snímků do skupin. MZA v Brně byl kvůli epidemii koronaviru po většinu roku pro veřejnost uzavřen. V průběhu roku proto probíhala především analýza a třídění dříve zdigitalizovaného materiálu. Jako další zdroje informací byly využity digitalizáty vybraných fondů zpřístupněné na webu MZA.

Záchranné archeologické výzkumy byly provedeny celkem u 139 nových akcí různého rozsahu. 109 z nich bylo smluvně vázaných a 30 smluvně nevázaných neinvestorských akcí. U 10 terénních akcí došlo k pozitivním archeologickým nálezům, které přispěly k poznání regionu v pravěkém až raně novověkém období. Výsledky těch nejvýznamnějších:
Výstavba nové haly společnosti Wiki v Kyjově v trati Od Svatoborska odhalila nálezy z pohřebiště i sídliště ze starší doby bronzové, náležící únětické kultuře z období přibližně okolo roku 2000 př.n.l. V místě mírné terénní vlny nad inundací Kyjovky se podařilo zdokumentovat celkem čtrnáct různě hlubokých a rozměrných hrobů a dva sídlištní objekty.
Stavba nového bytového domu v Žarošicích v trati Oujezky byla důvodem k dokumentaci další části polykulturního sídliště opakovaně využívaného pro příhodnou polohu na svahu přiléhajícímu k blízkému potoku. Celkově došlo k objevu deseti rozsáhlejších kruhovitých jam sídlištního charakteru a dvou hrobů oválného a obdélníkového půdorysu, přičemž lze tyto zahloubené objekty podle datovatelného materiálového obsahu časově zařadit do doby bronzové až železné, a také sedmi menších kůlových jam a přes dvacet metrů dlouhého úzkého žlabu bez datovatelných nálezů.
Při stavbě skladovací jímky na farmě u Násedlovic byla objevena halštatská zemnice s dalšími sídlištními objekty. Při stavbě rodinného domu pana Rajchmana v Čejkovicích se podařilo odkrýt rozsáhlou sídlištní jámu z eneolitu.
Zdigitalizováno 24 archeologických situací z lokality Kyjov-Wiky a Žarošice-Újezdky. Umyto cca 850 ks archeologických nálezů z lokality Žarošice - Újezdky.
Při jednáních se zástupci investorů a stavebníků bylo realizováno celkem 109 smluv a objednávek ke stavebním akcím vázaných s archeologickým výzkumem (viz Příloha č. 3)
Realizováno 17 písemných vyjádření a další jednotlivá osobní jednání související se zajištěním archeologického výzkumu u stavebních akcí z hlediska státní památkové péče dle ustanovení § 22 zákona č. 20/1987 Sb.
Vyhotoveno celkem 82 nálezových zpráv (viz Příloha č. 3), z toho 8 s pozitivním a 74 s negativním zjištěním. Průběžně byla prováděna digitalizace dokumentace terénních výzkumů, která slouží jako podklad k vyhotovení jednotlivých nálezových zpráv.
Byla provedena správa 71 archeologických akcí v informačním systému AMČR a vypracováno 43 nálezových zpráv pro archiv ArÚ AV Brno.

Všichni odborní pracovníci spolupracovali s odbornými komisemi v rámci možností daných vládními opatřeními proti šíření onemocnění covid-19, řada seminářů a jednání se proto uskutečnila v online podobě. V čase, kdy to vládní opatření umožňovala, probíhaly praxe studentek SŠ průmyslové, hotelové a zdravotnické v Uherském Hradišti, SŠ hotelové ve Strážnici a studijní praxe FF MU Brno(etnologie, muzeologie, management v kultuře).

Publikační činnost za rok 2021 (mimo Muzejní občasník)

Hodonín

VAŘEKA, Marek: *Muzeum a etika II.* Věstník AMG 6/2021. s. 24.
SÝKOROVÁ, Hana a RUCKÁ, Galina: *Nová kniha Když domy vyprávějí*. Hodonínské listy 1/2021. s. 3.
SÝKOROVÁ, Hana a RUCKÁ, Galina: *Zábava v prvorepublikovém Hodoníně*. Malovaný kraj, roč. 57, 6/2021. s. 6.
SÝKOROVÁ, Hana: *Posledních deset dnů války*. Hodonínské listy 4/2021. s. 4.
SÝKOROVÁ, Hana: *Sokolovně zdar!* Hodonínské listy 6/2021. s. 4.
SÝKOROVÁ, Hana: *Masarykův památník.* Hodonínské listy 10/2021. s. 4.
SÝKOROVÁ, Hana: *Vánoční strom republiky.* Hodonínské listy 12/2021. s. 4.
GRONSKÝ, Tomáš: *Krásy dřeva*. Hodonínské listy 4/2021. s. 24.
GRONSKÝ, Tomáš: *Krásy dřeva*. Hodonínské listy 5/2021. s. 26.
GRONSKÝ, Tomáš: *Řezbář Josef Indra z Velkých Bílovic*. Malovaný kraj, roč. 57, 1/2021. s. 27.
GRONSKÝ, Tomáš: *Řezbář Roman Škodík z Dubňan*. Malovaný kraj, roč. 57, 2/2021. s. 30.
GRONSKÝ, Tomáš: *Řezbář Karel Grandič z Poštorné*. Malovaný kraj, roč. 57, 4/2021. s. 25.
GRONSKÝ, Tomáš: *Řezbář František Zelinka z Mikulova*. Malovaný kraj, roč. 57, 5/2021. s. 25.
GRONSKÝ, Tomáš: *Miroslav Srostlík Moravský, řezbář ze Stříbrnic*. Malovaný kraj, roč. 57, 6/2021. s. 26.
ŠMERDA, Jaromír: *Archeologové objevili na jihu Kyjova zlatý šperk a čtrnáct hrobů*, Hodonínský deník 14.3.2021.
ŠMERDA, Jaromír: *Archeologové objevili u Žarošic dva hroby, v jednom byla kostra dítěte*, Hodonínský deník 8.5.2021.
ŠMERDA, Jaromír: *Nejen Langobardi. Kyjov skrýval nálezy i z doby bronzové*. Kyjovské noviny 04/2021, s. 14 – 15.
ŠMERDA, Jaromír: *125. výročí narození Ludvíka Kaluse (12. 1. 1895 – 23. 12. 1972).* In: Pravěk NŘ 28, 2020, s. 230 - 232.
ČEREVKOVÁ, A. - HUMPOLOVÁ, A. - KUČA, M. - ŠMERDA, J.: *Výsledky výzkumu nového sídliště mladšího stupně kultury s moravskou malovanou keramikou v Hovoranech (okr. Hodonín).* In: Slovácko LXII, 2020, s. 127 – 162.
ŠMÍD, M. – LEČBYCH, M. – ŠMERDA, J. – KALA, J. – LIMBURSKÝ, P.: *Sídliště a pohřebiště kultury nálevkovitých pohárů v Dambořicích, okr. Hodonín. Příspěvěk k poznání pohřebišť s pohřby v natažené poloze*. In: Archeologické rozhledy LXXIII – 2021, s. 3 – 47.

VESELÍ

FUTÁK, Peter – PEŠA, Jiří: *Tragická smrt Eduarda Karla hraběte Lamberka.* In: Malovaný kraj, roč. 57, 2021, č. 2, s. 10.
FUTÁK, Peter: *Hodonín za vlády Jagellonců – z královského města městem poddanským.* In: Malovaný kraj, roč. 57, 2021, č. 3, s. 8-9.

FUTÁK, Peter: *Založení Uherského Hradiště.* In: Malovaný kraj, roč. 57, 2021, č. 5, s. 6-7.
FUTÁK, Peter: *Od nejstarších dob po pány ze Žerotína* – kapitola v připravované publikaci o historii obce Suchov
FUTÁK, Peter: *Od pánů ze Žerotína do Bílé hory*– kapitola v připravované publikaci o historii obce Suchov
FUTÁK, Peter: *Od nejstarších dokladů osídlení po Velkou Moravu*– kapitola v připravované publikaci o historii obce Zarazice – v tisku
FUTÁK, Peter: *Z nejstarší historie obce*– kapitola v připravované publikaci o historii obce Zarazice – v tisku
FUTÁK, Peter: *Od konce války třicetileté do konce vlády Marie Terezie* – kapitola v připravované publikaci o historii obce Zarazice – v tisku
TRACHTULEC, Vít: *Život na Horňácku*. In: Rasl, Tomáš – Vytejčková, Kateřina: Ferdinand Bučina 1909 – 1994. Praha 2020, s. 183 – 211.

KYJOV
COLLEDANI, Věra: *Mariánští zpěváčci*. In: *Zlatá sobota v Žarošicích.* Kyjov 2021, s. 30-38.
COLLEDANI, Věra (editorka): *Keramika a kamenina* (Martina Brtnická). Kyjov 2021.

6. KNIHOVNÍ FOND

Hodonín

1. Zpřístupnění informací ve smyslu zákona č. 106/199 Sb. O svobodném přístupu k informacím - informace byly v roce 2021 zpřístupněny.
2. Zajištění knihovnických a informačních služeb dle zákona č. 257/2001 Sb. - služby byly v roce 2021 dle zákona zajišťovány.
3. Pokračování v budování a vyčleněné knihovny TGM a evidence Pomocný materiál TGM

   Nadále byly evidovány články o osobnosti T. G. M. a první československé republiky.
4. Pokračování v retrokatalogizaci knihovního fondu v programu Tritius

   V novém knihovním programu Tritius postupně knihovnice katalogizuje publikace, které ještě nejsou zapsány do elektronické podoby. Zároveň dochází k vyčleňování fondu dle předem daných témat např. historie, etnologie, region, muzeologie, masarykiana aj., označení publikací příslušnou signaturou a uložení v příslušné části knihovny.
5. Převod evidence periodik z papírových karet do systému Tritius

   Periodika ve fondu knihovny MMH byla doposud vedena pouze v rámci pomocné evidence na papírových kartách, což bylo při množství periodik ve fondu knihovny zdlouhavé a nepřehledné. Díky speciálnímu modulu pro evidenci časopisů v systému Tritius se započalo se zapisováním jednotlivých titulů do elektronické podoby. Díky tomuto modulu budou mít i naši čtenáři přehled o periodikách ve fondu knihovny, ať už se jedná o starší ročníky časopisů s ukončeným vydáváním nebo o časopisy, které knihovna pravidelně odebírá.
6. Vedení statistiky čtenářů a výpůjček - byla vedena evidence a měsíční statistika čtenářů. Přestože byla knihovna z větší části první poloviny roku pro veřejnost uzavřena z důvodu koronavirové situace, bylo realizováno 225 výpůjček.

7. Vedení čtenářských badatelských listů – převod papírové evidence do systému Tritius

   Vedení čtenářských badatelských listů – čtenářem knihovny muzea se nový uživatel doposud stával vyplněním badatelského listu, kde byla dále zapisována literatura, kterou si půjčil. Díky výpůjčnímu protokolu systému Tritius mohla být tato evidence čtenářů převedena do elektronické podoby, díky níž si budou moci kontrolovat, jakou literaturu mají z muzejní knihovny vypůjčenou, mohou jim být mailovány různé připomínky, upozornění na rezervace knih aj. K finálnímu přechodu z papírové evidence čtenářů do elektronické podoby dojde v okamžiku, kdy bude v systému zkatalogizována většina literatury z knihovního fondu. Jednorázové návštěvy budou dále vedeny na badatelských listech.

8. Péče o stav knih, spolupráce s konzervátorkou – stav knih je kontrolován knihovnicí při jejich katalogizaci, případně při vracení výpůjček. Jednoduché zásahy provádí knihovnice, složitější má na starosti konzervátorka. Byla uskutečněna vazba 18 ročníků Malovaného kraje a Hodonínských listů.

9. Evidence nových knihovních přírůstků – v roce 2021 probíhala elektronicky v systému Tritius, nadále byla vedena také papírová podoba přírůstkové knihy. Zaevidováno bylo v rámci retro katalogizace či akviziční činnosti 1925 přírůstků, z toho:

   44 přírůstků muzeologické literatury (sign. Mu)
   98 přírůstků umělecko-historické literatury (sign. Um)
   49 přírůstků etnografické literatury (sign. E, Eh, Ed)
   28 přírůstků masarykian (sign. Om, M)
   6 přírůstků literatury o E. Benešovi (sign. Be)
   28 přírůstků archeologické literatury (sign. C, P)
   784 přírůstky historické literatury (sign. H, Hra, Hrb, Hk)
   58 přírůstků regionální literatury (sign. R)
   30 přírůstků literatury se sign. Mikulčice
   797 přírůstků ostatních dokumentů sign. J + S
   3 přírůstky legionářské literatury (sign. Le)

10. Pořizování bibliografií a rešerší - byly vytvořeny 2 bibliografie dle požadavků odborných pracovníků a badatelů. Navíc byla vytvořena úplná bibliografie článků časopisu Masarykovou stopou a bibliografie Muzejního občasníku Masarykova muzea v Hodoníně.

11. Evidence článků v periodikách o MMH - byly zakládány články o výstavách a akcích Masarykova muzea v Hodoníně, také články odborných pracovníků muzea. Celkem bylo evidováno 36 článků.

12. MVS – spolupráce s muzejními a ostatními knihovnami

    Vzhledem ke koronavirové situaci byla spolupráce realizována především v podobě účasti na online seminářích. Jednalo se o Seminář k digitalizaci (nejen) pro krajské knihovny X (online), Knihovny současnosti – Knihovny a vzdělávání knihovníků, 45. celostátní seminář knihovníků muzeí a galerií a Archivy, knihovny, muzea v digitálním světě 2021. Osobní účast proběhla na Krajském zasedání muzejních knihovníků Tritius ve Zlíně.
    Knihovna se zapojila do služby DNNT, díky které Národní knihovna zpřístupňuje digitalizovaná díla nedostupná na trhu. Přístup pro naše uživatele probíhá na základě smlouvy s Národní knihovnou. V souvislosti s touto službou byl také aktualizován knihovní řád knihovny Masarykova muzea v Hodoníně.
    Přes meziknihovní výpůjční službu bylo od jiných knihoven zapůjčeno 15 svazků knih a časopisů, jiným knihovnám bylo zapůjčeno 10 svazků publikací.

13. Poskytování informačních služeb tělesně postiženým občanům - o služby v roce 2021 nebylo požádáno.

14. Pokračování ve vyčleňování a uspořádávání fondu dle daných témat – etnografie, historie, TGM, region, umění, muzeologie aj. - nadále probíhalo vyčleňování literatury podle odborných témat zastoupených v muzeu, knihy byly umístěny na společný regál, literatura byla zaevidována v systému Tritius a označena příslušnou signaturou tématu – počty zaevidovaných svazků viz bod 9.
15. Akviziční činnost - získávání nové literatury probíhalo v průběhu celého roku 2021. Knihovna se zapojila do projektu Česká knihovna, který patří mezi projekty Ministerstva kultury a podporuje nákup nekomerčních titulů uměleckých děl české literatury do knihoven. Díky němu se nám podařilo získat zdarma 15 publikací převážně odborné literatury. V rámci nákupu bylo získáno 57 publikací.
16. Revize výpůjček - proběhla pravidelná kontrola výpůjček odborných pracovníků.
17. Revize fondu – sokol, noviny - v měsíci květnu a červnu 2021 proběhla revize první části fondu novin. Byly srovnány papírové karty pomocné evidence, na kterých jsou jednotlivé novinové tituly zaznamenány se skutečným stavem. Postupně bude evidence přepisována do elektronické podoby, kde budou moci být údaje o daném periodiku podrobnější a přehlednější. Došlo také k soupisu materiálů k sokolu a evidenci periodik s orelskou tématikou. Při této činnosti bylo využito pomoci praktikantek ze střední školy.
18. Spolupráce se Souborným katalogem ČR zasílání záznamů do www.Caslin.cz - v roce 2021 došlo k dohodě se Souborným katalogem o automatickém stahování našich katalogizačních záznamů knih ze systému jednou měsíčně přímo programem Tritius. Ruční připisování záznamů tak zůstalo jen u vkládání periodik.

Kyjov

1. Poskytování knihovnických a informačních služeb dle zákona č. 257/2001 Sb. – informace byly zpřístupněny.
2. Pokračování v katalogizaci knihovního fondu (německá literatura) dle pravidel RDA v programu Tritius: zcela nové záznamy – dohledávání v zahraničních souborných katalozích, dohledávání a ověřování jmenných autorit, doplnění věcného popisu a zařazení dle jednotlivých oborů (lékařství, archeologie, přírodní vědy…)

   Katalogizace získaných darů, nově nakoupené literatury, všech nově získaných přírůstků dokumentů: dle pravidel RDA v programu Tritius, doplnění věcného popisu a přidělení MDT pro pozdější nové uspořádání
   přírůstková čísla 10564–11220 (656 dokumentů)
   periodika – přírůstková čísla 6100001-6100104 (104 dokumentů)
   celkový počet tištěných dokumentů (knihy, periodika) v knihovně: 13 034 dokumentů

   DIGITÁLNÍ KNIHOVNA: přírůstková čísla 10684–10727 (44 pdf knih uloženo na disku P, zálohy 1, DIGITÁLNÍ KNIHOVNA VMK) a přidělení MDT pro pozdější nové uspořádání

   speciální dokumenty (CD, DVD) – zapisování audiovizuálních dokumentů, přírůstková čísla 9000350– 9000357 (7 dokumentů)
3. Počítačová evidence knihovny dle smlouvy se Souborným katalogem NK ČR, export dat: připisování vlastnictví knihovny: sigla HOE802
   - nyní se záznamy shromažďují do souborného katalogu automaticky s měsíční periodicitou (zpravidla o víkendu prvního týdne v měsíci). Postupně se opravovaly katalogizační záznamy, u kterých byla nalezena chyba (současné nalezené chyby a chyby z dalších pravidelných sklizní)
   - online aktualizace dat v bázi SKC – kontrola záznamu v SKC u již zkatalogizovaných periodik,

aktualizace odběru periodik předplacených i v roce 2021
- komunikace se SKCR v případě konkrétních dotazů na opravy

4. Vedení evidence čtenářů a badatelů, výpůjček, statistika pohybu fondu

   Zaměstnanci: 5, počet návštěv 128, počet výpůjček 255 ks (knihy a periodika)
   Badatelé: 7, počet návštěv 8, počet výpůjček k prezenčnímu studiu 33 ks (knihy, periodika)
   Revize výpůjček, registrace uživatelů (zaměstnanců) a jejich výpůjček ve výpůjčním modulu knihovního systému Tritius

5. Péče o stav knih: obalování nových knih, oprava poškozených knih, výběr a objednání spotřebního materiálu z knihovnického e-shopu Ceiba, objednání vazače kroužkové vazby, vazba dokumentů

6. Akvizice

   - sledování konference Akvizice (vyřazené knihy z jiných knihoven): objednání knih ze Studijní a vědecké knihovny Plzeňského kraje (10 ks), z Historického ústavu AV ČR Praha (70 kusů), z Katolické a teologické fakulty UK v Praze (7 kusů)
   - nákup nové literatury + kontrola limitovaného příslibu
   - získávání knih či audiovizuálních médií darem: 17 ks dokumentů
   - výměna publikací s Regionálním muzeem v Mikulově
   - objednání předplatného Českého časopisu historického
   - stahování pdf knih z oboru archeologie z produkce Archeologický ústav AV ČR Brno
   - stahování pdf knih z Historického ústavu AV ČR
   - vytváření seznamu knih, které lze získat z NULK Strážnice zdarma, sepsání žádosti o zaslání 10 ks knih pro badatelské účely a studium
   - zapojení se do projektu Česká knihovna – sepsání žádosti o poskytnutí dotace, objednávka knih
   - zjišťování informací o předplatném periodik, urgence nedodaných výtisků

7. MVS

   MVS žádající: počet požadavků 18, počet výpůjček 15 ks
   MVS dožádaná: počet požadavků 3, počet výpůjček 5 ks

   MMVS
   Knihovna VMK jako žádající knihovna: 1 ks knih

8. Spolupráce mezi muzejními i veřejnými knihovnami a jinými organizacemi - Muzeum Těšínska Český Těšín, Muzeum Jihovýchodní Moravy Zlín, Muzeum a galerie Česká Lípa, Muzeum Trutnov, Muzeum J. A. Komenského Uherský Brod, Muzeum Vysoké Mýto, Historický ústav AV ČR Brno, Muzeum umění Olomouc, Historický ústav AV ČR Praha, Prácheňské muzeum Písek, Muzeum Beskyd Frýdek-Místek, Regionální muzeum v Mikulově, Národní ústav lidové kultury ve Strážnici, Moravská zemská knihovna, Katolická a teologická fakulta UK v Praze, Historický ústav AV ČR v Praze, Vědecká knihovna Olomouc, Archeologický ústav AV ČR, Husitská teologická fakulta UK, Knihovna Eduarda Petišky Brandýs nad Labem-Stará Boleslav, Evangelická teologická fakulta UK

   Spolupráce s paní Mgr. Veronikou Balajkovou z Muzea Jihovýchodní Moravy ve Zlíně – konzultace, jaká je praxe v jejich muzeu s evidencí a katalogizací periodik v knihovním systému Tritius

   Účast na setkání muzejních a galerijních knihovníků v Muzeu Jihovýchodní Moravy ve Zlíně

9. Vypracovávání bibliografií a rešerší:

   Témata: rukopisné modlitební knihy, korespondence Boženy Němcové, Žarošská pouť, firma Trenkwald – největší výrobci praporů, Kardinál František z Dietrichsteina, Chřiby (zatím pouze

knihy), osobnosti Čech a Moravy v 19. století, Nové Hvězdlice, Ježov, hledání informací o Antonínu Svobodníkovi z Ježova, * 1846 (vydával a tvořil kramářské písně) – hledání ve Sborníku Od Hradské cesty, Židé a židovské komunity na Moravě, malíř Josef Prokop, Langobardi – běžný život, rituály,dle skryté bibliografie dohledávání článků od V. Kosmáka (povídka Žebráci), od J. V. Svobody (téma Žarošická pouť), vyhledávání článků v Národní digitální knihovně – o knězi Aloisi Kolískovi, P. Th.Lic Vincenc Šalša (* 19. 5. 1916 v Kostelci u Kyjova), pro hledávání regionálních periodik (knihovní fond Vlastivědného muzea, digitalizovaná periodika v Národní digitální knihovně) z roku 1925 a 1926: vojenské manévry 25.–29. 8. 1925 v prostoru Kyjov – Bzenec, druhé 1.–3. 9. 1926 v prostoru Kyjov – Čejkovice, Adolf Svinka (* 29. 6. 1920 v Horní Vsi, dnes Fryšták) – 2000, Úprkův kraj, Akta Jednoty bratrské

10. Vedení a vývoj vlastní „Digitální knihovny“

- třídění, mazání a uspořádání elektronických dokumentů z původního knihovnického počítače
- skenování dokumentů a úprava v grafickém programu: 13 ks knih, 4 ks články
- skenování muzejního přírůstkového seznamu č. 1 + úprava v grafickém programu

11. Tvorba bibliografických záznamů článků z novin a časopisů v programu Tritius (témata: region, historie, etnografie, umění, muzeologie, aj.):

    články ze sborníku Muzea Kroměřížska 2/1999
    katalogizace článků z Malovaného kraje, roč. 53, č. 1, 2017
    články z Časopisu Matice moravské

12. Zapojení se do služby Národní digitální knihovny – díla nedostupná na trhu – podání žádosti, která byla ze strany NK schválena, a došlo k podpisu smlouvy. Informování kolegů o nové službě, nachystání přihlášek do knihovny, proběhla registrace čtenářů/uživatelů na pobočce Kyjov a Veselí nad Moravou, zapracování nové služby do knihovního řádu, byl vydán celkově aktualizovaný knihovní řád

13. Revize knihovního fondu

    knihy:
    přírůstková čísla 4001–4247
    4248–4260, 4266–4336 (celkem 84 knih),
    4387–4447, 4455, 4462–4467, 4477–4478, 4481–4508, 4559–4563, 4571–4574, 7588–7594, 3487– 3515 (141 dokumentů), Ottův slovník naučný
    regionální literatura (obce: Bohuslavice, Buchlov, Bukovany, Bzenec, Cimburk, Čejč, Čeložnice, Dambořice, Dolní Bojanovice, Dražůvky, Blatnička, Dubňany, Hovorany, Hroznová Lhota, Hýsly, Chřiby, Ježov, Karlín, Kelčany, Sv. Kliment, Kněždub, Koryčany, Kostelec, Krumvíř, Lužice, Lanžhot, Lovčice, Mikulčice, Milotice, Moravany, Moravský Písek, Mutěnice, Násedlovice, Nechvalín, Nenkovice, Ostrovánky, Osvětimany, Petrov, Ratíškovice, Rohatec, Skalka, Skoronice, Sobůlky, Staré Hutě, Stavěšice, Strážnice, Strážovice, Střílky, Svatobořice-Mistřín, Šardice, Těmice, Tvarožná Lhota, Uhřice, Vacenovice, Veselí nad Moravou, Velká nad Veličkou, Veselí nad Moravou, Věteřov, Vlkoš)

    revize v kanceláři 09, v kanceláři 11, v kanceláři 10

    = fyzická kontrola, kontrola katalogizačního záznamu a případně přepsání katalogizačního záznamu propracovanějším ze souborného katalogu, doplnění věcného popisu, přidělení MDT pro pozdější nové uspořádání, přiřazena skladová signatura)

14. Vzdělávání

- dokončení knihovnického kurzu Knihovník katalogizátor zkouškou dle Národní soustavy kvalifikací

- Kurz úspěšně zakončen zkouškou – viz Osvědčení o získání profesní kvalifikace Knihovník katalogizátor (72-003-M)
- e-learningový kurz Služby knihoven pořádaný Moravskou zemskou knihovnou: Kurz úspěšně dokončen
- e-learningový kurz Digitalizace v knihovnách pořádaný Moravskou zemskou knihovnou: kurz úspěšně dokončen
- školení MZK – Poznáváme digitální knihovny (3 hodiny)
- četba odborných knihovnických časopisů
- Bulletin SKIP, Duha, Knihovna: knihovnická revue, Knihovna plus, Čtenář…
- sledování online streamu 45. seminář knihovníků muzeí a galerií, který se konal v Táboře
- účast na muzeologickém semináři Muzeum a etika II „Od školy po kulturák"' v Masarykově muzeu v Hodoníně
- on-line seminář k digitalizaci: Seminář VISK 7/VISK 4
- on-line Konference Archivy, knihovny, muzea v digitálním světě 2021 (22. ročník)

15. Spoluúčast při organizaci muzejních akcí, dozor na výstavách, nedělní služby v expozici - nedělní služby na výstavách: Kramářské tisky, Slovácké roky rokúcí, Tužme se, muzejní noc; pomoc při akci Zažít Kyjov jinak, provázení v muzeu – pomoc dětem při hraní edukační hry ve stálé expozici, výpomoc při přípravě muzejní akce Vánoce se blíží (výzdoba, výroba svíček…), výpomoc při akci samotné

16. Ostatní:

    - přestěhování videokazet, CD, MC, gramofonových desek na nové umístění, objednávka materiálu na běžný provoz, spolupráce na řešení zpřístupnění naskenovaných knih – sbírka Masarykova muzea v Hodoníně v digitální knihovně MZK
    - úprava záznamu v Centrálním adresáři knihoven a informačních institucí ČR (báze ADR)
    - dotazníky Knihovny muzeí a galerií pro připravovanou propagační publikaci o knihovnách muzeí a galerií, focení knihovny a publikací, poslání fotografií; průzkum věkové, vzdělanostní a mzdové struktury zaměstnanců knihoven (Knihovnický institut NK ČR)
    - účast na průzkumu – dotazník k MVS a službě ZÍSKEJ (průzkum meziknihovních výpůjčních služeb zejména ve vztahu ke službě ZÍSKEJ zastřešený Sdružením knihoven ČR ve spolupráci s Radou CPK a s Národní technickou knihovnou)
    - vyčlenění badatelského pracoviště

17. Propagace knihovny na sociálních sítích (nové knihy v knihovně), propagace knihovny na webových stránkách Vlastivědného muzea - vytvořen nový text pro webové stránky Masarykova muzea v Hodoníně

18. On-line aktualizace odběru periodik v bázi Souborný katalog ČR - pravidelný odběr 11 titulů periodik

7. PROPAGACE

1. Propagace a komunikace směrem ke školám
   Propagace směrem ke školám byla provedena v několika rovinách:
   a) Mailovou cestou. Oslovení škol, ředitelů škol a pedagogů Na některé speciální akce byly rozesílány ještě emailové pozvánky zvlášť.
   b) Prezentací programů pro mateřské školy a základní školy na poradách ředitelů obou stupňů vzdělávání na Městském úřadu v Hodoníně.

c) Telefonickým kontaktováním pedagogů s nabídkou konkrétního termínu a akce.

Pro posílení propagace zejména při přihlašování do soutěží Čarovné barvy země a Velkomoravská olympiáda bylo také osloveno tiskové oddělení JMK. Školy jsou nadále motivovány rozvojem nových programů a novými upomínkovými předměty na závěr těchto programů

Osobní kontakty omezeny, z epidemiologických důvodů měla přednost e-mailová a telefonická komunikace

2. Komunikace s průvodci, CK a IC (průběžně během roku), ubytovací zařízení apod. – v tomto roce vzhledem k protiepidemiologickým opatřením došlo k omezení propagace směrem k ubytovacím kapacitám a obcím, zejména v letních měsících po tornádu.

   Top výletní cíle Jižní Moravy - propagace akce Archeologické dny za zpoplatnění. Současně jsou na jejich kontaktní osoby odesílány i plakáty připravovaných dalších akcí. Zároveň v rámci spolupráce pracovníci SHM využili nabídnutou možnost školení v tématech: Tvorba dotazníků, zjišťování spokojenosti; Google Analaytic; Instagram; Storytelling.

3. Aktualizace materiálů v infoskříňkách v Mikulčicích, v Hodoníně. Vlivem událostí způsobené tornádem nebyla využita spolupráce s infocentrem v Mikulčicích v plné míře. Vlivem tornáda a dalších úprav došlo ke změně způsobu využití vývěsných cedulí. V Mikulčicích nabídnuta možnost využití dvou informační válců. V Hodoníně jedno místo po tornádu zlikvidováno. V případě autobusového nádraží dochází ke změně z důvodů uprav čekárny. Pobočka Kyjov nabízí možnost zveřejnění na dvou místech.

4. Propagační články do regionálního tisku, rozhlasu a televize

   Spolupráce s médii pokračovala podle potřeby, v letních měsících po tornádu měla z podstaty věci přednost pomoc postiženým. Pravidelně byly zasílány informace z našeho vlastního servisu na adresář mediálních partnerů, členů klubu přátel, zástupců škol a info center. Jsou zpracovány seznamy pro zasílání informací na farní úřady i obce a města. Trvalý e-mailový kontakt s tiskovými (MF DNES, Deník, Hodonínské listy, obecní a městské zpravodaje), obrazovými (TVS, Česká televize, slovenská TA3, RTVS) a zvukovými (Český rozhlas) médii. Pravidelné předávání tiskových zpráv a pozvánek, informování o akcích a aktivitách, zpracování a odeslání tiskových zpráv po celý rok 2021 pro mediální partnery (Slovácko, Nové Slovácko, MF DNES, Český rozhlas Brno, Česká televize, Radio Jih, Radio Proglas, TVS). Průběžně byly zasílány informace na informačních stránky www.slovácko.cz

5. Pravidelná aktualizace www stránek všech poboček Masarykova muzea, příspěvky na sociálních sítích (Facebook, Instagram) – vzhledem k epidemiologické situaci vzrostla úloha komunikace na sociálních sítích prostřednictvím upoutávek, klipů, pracovních listů ke stažení, online přednášek, fotoreportáží atd. Založen odkaz na youtube.com: Regionální pracoviště Jihomoravského kraje, medailonky řemeslníků; ve spolupráci s NÚLK (weblidovakultura) prezentováni řemeslníci na Instagramu VM Kyjov a FB VM Kyjov pod #tradicepomahaji; propagace tradiční lidové kultury ve spolupráci s NULK v rámci lidovakultura.cz a lidovaremesla.cz. Pořízena nová 3D dokumentace expozic pro cílené vytváření online prohlídek.

6. Tvorba plakátů, pozvánek a dalších tiskovin k jednotlivým muzejním akcím. Výtvarníkům poskytovány podklady pro muzejní čtvrtletník. Tvorba bannerů umístěných na objektu na Národní třídě.

7. Spolupráce s jinými institucemi při společné propagaci – např. Baťův kanál, Město Hodonín – příprava naučné stezky T. G. Masaryka, CM kulturní stezka - spolupráce na karetní hře, která zaměřila na poznávání dotčených lokalit. Ve spolupráci s firmou Kordis JMK, a. s. prezentace muzejních akcí v prostředcích hromadné dopravy zapojených do IDS JMK.

   Církve v SHM - Noc kostelů, Cyrilometodějská pouť Podluží, Diecézní muzeum Brno, Pravoslavná

církev a setkání bulharských menšin.

Město Hodonín se v roce 2021 zúčastnilo VI. ročníku soutěžní přehlídky turisticko-propagačních materiálů TURISTPROPAG. Získalo 1.místo v kategorii PR materiály za brožuru/sborník „Tomáš Garrigue Masaryk a rodina“ vydanou městem v roce 2020 a 3. místo v kategorii Publikace za knihu „Když domy vyprávějí … aneb příběhy hodonínských domů“ (2020). Obě publikace vznikly ve spolupráci s MMH, jsou dílem pracovníků MMH a zčásti SOKA Hodonín.

8. Informace o akcích muzea zasílány i na Informační centrum Hodonín a Dům kultury Hodonín

9. Pravidelně vkládány pozvánky na maše akce i na jiné www servery. Každý měsíc probíhalo zasílání informací k uzávěrkám do Hodonínských listů a na Turistické informační centrum Hodonín. Informace z Masarykova muzea byly vkládány a prezentovány především na web Masarykova muzea, také na muzejní Facebook, kulturní servery jako na Hokus.cz, kudyznudy.cz, slovacko.cz, jizni-morava.info, akcevkapse.cz atd. Práce s profilem Masarykova muzea v gmail.com, založený s Google Cultural Institute, vkládání akcí na web Trip Advisor. Výtvarnici byly poskytovány podklady pro muzejní čtvrtletník. V roce 2021 nemohly být reportáže z výstav a akcí regionální televize Slovácko, televize Noe, nebo pořadu Dobré ráno s českou televizí a Toulavá kamera z důvodu pandemie poskytnuty v rozsahu předešlých let. I v roce 2021 byla umístěna reklama (citylight) na Masarykovo muzeum v Hodoníně u světelné křižovatky v centru města.

8. PLÁNOVÁNÍ A ŘÍZENÍ

Za plánování a řízení organizace zodpovídá ředitelka muzea. V Masarykově muzeu probíhají zpravidla měsíční porady vedoucích pracovníků (ředitelka, ekonom, vedoucí poboček) jako součást řízení organizace. Zde probíhalo vyhodnocování plánů práce na rok 2021 a operativní řešení problémů. Z těchto porad se tvořily zápisy, které se na následující poradě vyhodnocovaly. Porady na nižší úrovni probíhají i na jednotlivých pobočkách. Zápisy z těchto porad jsou zasílány ředitelce ke zhlédnutí. Plán práce definuje především úkoly v hlavní činnosti, jako je sbírkotvorná činnost, plán výstav, doprovodných akcí a podobně. Dále sestavujeme plán investic a vytváříme základní nástroj ekonomického plánování, jímž je rozpočet na daný rok, včetně případných dodatků. V obdobích nouzového stavu byla komunikace s pracovišti vedena elektronicky, telefonem či individuálně, osobní kontakty byly omezeny na nezbytně nutnou míru, a to i v rámci jednotlivých pracovišť. Zejména dojíždějícím zaměstnancům byla umožněna práce z domova, kde to charakter práce neumožňoval, zůstávali na pracovištích za dodržování zpřísněných hygienických podmínek dle vládních nařízení. Některým pracovníkům (průvodci) byla přidělena náhradní práce odpovídající jejich schopnostem a platovému zařazení.

K nejvýznamnějším činnostem v oblasti investic v roce 2021 patřilo:

1. *Depozitář Masarykova muzea v Hodoníně* – podána žádost o dotaci z IROP v r. 2018. Ohodnoceno plným počtem bodů, ale v daném opatření nebyl dostatek finančních prostředků a žádost zůstala v seznamu náhradních projektů. V roce 2020 bylo muzeum osloveno s nabídkou financí z navýšených finančních prostředků výzvy č. 76 IROP. Nabídka byla se souhlasem Rady JMK akceptována. ZJMK schválilo na svém zasedání dne 24. 06. 2021 závazný ukazatel pro rok 2021. Aktualizací rozpočtu došlo k navýšení předpokládaného celkového rozpočtu z původních 39 062 tis. Kč na 60 000 tis. Kč. Došlo k navýšení předpokládaného závazku financování z původní hodnoty 5 507 tis. Kč na částku 26 226 tis. Kč kvůli vzrůstajícím

cenám stavebního materiálu. Připravována zadávací dokumentace na stavební práce, technický dozor stavebníka a koordinátora BOZP.

2. *Stavební úpravy a obnova stálé expozice v Městském muzeu Veselí nad Moravou* – byla podána žádost o dotaci z IROP na stavební úpravy a obnovu stálých expozic, ale z důvodu nedostatku finančních prostředků v daném opatření žádost zůstala v seznamu náhradních projektů. V roce 2020 bylo muzeum osloveno s nabídkou financí z navýšených finančních prostředků výzvy č. 76 IROP. Nabídka byla se souhlasem Rady JMK akceptována. ZJMK schválilo na svém zasedání dne 29. 04. 2021 závazný ukazatel pro rok 2021. Aktualizací rozpočtu došlo k navýšení předpokládaného celkového rozpočtu z původních 17 238 tis. Kč na 22 282 tis. Kč z důvodu vzrůstajících cen stavebního materiálu, následně ZJMK schválilo dne 24. 6. 2021 navýšení předpokládaného závazku financování z původní hodnoty 1 787 tis. Kč na částku 6 788 tis. Kč. Veřejnoprávní smlouva, která nahrazuje stavební povolení na stavbu, byla prodloužena do 16. 11. 2023. Uskutečnilo se výběrové řízení na dodavatele stavební části projektu, technický dozor stavebníka a koordinátora BOZP. Smlouva na stavební práce s vybraným dodavatelem byla zaslána ke kontrole CRR. Připravována zadávací dokumentace na dodávku expozice.

3. *Občerstvení pro návštěvníky Slovanského hradiště v Mikulčicích v návštěvnickém centru* – v roce 2020 bylo zlikvidováno buňkoviště se stávajícím občerstvením a občerstvení je řešeno náhradním způsobem. V roce 2021 se uskutečnilo výběrové řízení na dodavatele stavby, ani jeden z uchazečů však nevyhověl podmínkám a výběrové řízení bylo zrušeno. Dodavatel vybraný v dalším výběrovém řízení odstoupil od realizace veřejné zakázky. Bude vyzván další v pořadí. ZJMK schválilo pokračující investiční akci s použitím prostředků do 31.12.2022, dodatek č. 3 k ZRM projednán v RJMK v měsíci lednu 2022.

4. *Parkoviště v areálu SHM* – v dříve zpracované Studii dopravní obslužnosti bylo mj. navrženo řešení v podobě redukce stávajícího parkoviště u návštěvnického centra a vybudování nového odstavného parkoviště. Je zpracována projektová dokumentace navrženého řešení s pravomocným stavebním povolením. Předpokládá se podání žádosti o dotaci z NPO.

5. *Podíl na přípravě nové stálé expozice Pavilonu I* – muzeum poskytuje součinnost dle potřeby.

6. *Obnova zeleně po tornádu* – přiděleny finanční prostředky a připravovány podklady pro žádost na ošetření stromů z operačního programu Ministerstva životního prostředí v součinnosti s odborem kultury a památkové péče a odborem životního prostředí. Bylo schváleny žádosti o závazná stanoviska k umístění plánované dosadby.

7. *Sanace vlhkosti a obnova fasád zámečku MMH* – žádost o dotaci z programu INTERREG V-A SK-CZ, oblast podpory 2.1 zvýšení atraktivnosti kulturního a přírodního dědictví pro obyvatele a návštěvníky přeshraničního regionu, Prioritní osa 2: Kvalitní životní prostředí, název projektu Hony, lovy, hostiny, celkové náklady cca 8,3 mil. Kč v roce 2017 nebyla podpořena z důvodu malého objemu finančních prostředků v daném opatření, další výzvy v daném opatření byly zaměřeny na výstavbu cyklostezek. Poněvadž realizace projektu je z důvodu technického stavu památkově chráněného objektu nutná, zřizovatel rozhodl poskytnout potřebné finanční prostředky z vlastních zdrojů. Byla provedena aktualizace projektu, nový závazný ukazatel nebyl schválen vzhledem k ekonomickým dopadům pandemické krize.

8. *Stavební úpravy a obnova stálé expozice v Masarykově muzeu v Hodoníně* - zpracována projektová dokumentace na stavební část a architektonické řešení expozice. ZJMK schválilo změnu účelu použití nevyčerpaných FP na nový účel "Masarykovo muzeum v Hodoníně v novém kabátě" jako IP s dobou použitelnosti do 31.12.2022. Projektantem expozice bylo zjištěno, že je potřeba projekčně zpracovat v projektu stavby další stavební úkony a také zajistit odbornou poradenskou činnost. Záměrem MMH je připravit tento projekt spolu s projektem

"Obnova fasád a sanace vlhkosti zámku v Hodoníně" (viz bod 8 výše) do výzvy IROP 2021 - 2027 pod novým názvem akce "***Masarykovo muzeum v Hodoníně v novém kabátě***".

9. *Komplexní řešení mikroklimatu a větrání sálu Evropa v Hodoníně* – je zpracována studie proveditelnosti, byla podána žádost o účelovou dotaci na zpracování projektové dokumentace
10. Spolupráce s odborem majetkovým JMK na řešení vlastnických vztahů v areálu SHM – probíhá dle potřeby.
11. *Sledování grantových nabídek a vyhledávání finančních zdrojů* – muzeum získalo následující dotace:

    Město Hodonín – Muzejní noc 2021 (14 tis. Kč)
    Město Kyjov – 150. výročí kyjovského Sokola (34 tis. Kč)
    MK – Život První republiky – edukační pomůcky ke stálé expozici a tematickým přechodným výstavám (50 tis. Kč)
    MK – Edukační aktivity v nové expozici Museum Pictum Vlastivědného muzea Kyjov (104 tis. Kč)
    MK – Publikace Zlatá sobota (Žarošice), Kamenina a keramika (Letovicko a Kunštátsko) (120 tis. Kč)
    MK – D II 21 Hájek z Libočan, Kronyka Czeská Masarykovo muzeum v Hodoníně (126 tis. Kč)
    MK - Organizace a realizace cvičení k řešení mimořádné události (100 tis. Kč)
    MK - Zpracování analýzy rizik a zabezpečení objektu měkkého cíle (200 tis. Kč)
    MK - Program udržitelnosti pro muzea II. (194 tis. Kč).
    MK (AMG) – Konference: Muzeum a etika II. Od školy po kulturák (15 tis. Kč)
12. Prováděna pravidelná údržba všech budov užívaných Masarykovým muzeem.

9. POSKYTOVÁNÍ STANDARDIZOVANÝCH VEŘEJNÝCH SLUŽEB DLE § 10A ZÁKONA Č. 122/2000 SB., O OCHRANĚ SBÍREK MUZEJNÍCH POVAHY A O ZMĚNĚ NĚKTERÝCH DALŠÍCH ZÁKONŮ, VE ZNĚNÍ POZDĚJŠÍCH PŘEDPISŮ

1. Standard územní dostupnosti – muzeum je v síti poskytovatelů zveřejněné ministerstvem kultury podle § 2 odst. 7.
2. Standard časové dostupnosti v rozsahu a struktuře stanovené v písm. a-e muzeum plní.
3. Standard ekonomické dostupnosti muzeum plní.
4. Standard fyzické dostupnosti muzeum plní částečně – v budově zámečku Masarykova muzea v Hodoníně je přístupné přízemí a pokladna, handicapovaní občané zde mají k dispozici WC na euroklíč, v budově Městského muzea Veselí nad Moravou je částečně přístupné přízemí. V zámečku v Hodoníně ani do budoucna vybudovat bezbariérové vstupy z důvodu stavební podstaty budovy a její památkové ochrany nelze. Po dokončení rekonstrukce návštěvnického centra Slovanského hradiště v Mikulčicích je bezbariérové přízemí této budovy, bezbariérový je i pavilon II. Bezbariérová je nová přístavba Vlastivědného muzea Kyjov a v Hodoníně budova na Národní tř. 21 se sálem Evropa. Po dokončení rekonstrukce zámečku Vlastivědného muzea Kyjov je kyjovský zámeček bezbariérový.

5. Omezení zajišťovaných standardizovaných veřejných služeb – badatelské služby jsou omezeny vzhledem k podmínkám uložení části sbírek v bývalých kasárnách, kde jsme ve výpovědi ze strany majitele, jímž je město Hodonín.
6. Oznamování standardizovaných služeb dle odstavců 2 a 3 a změny dle odst. 5 muzeum plní.

II. Plnění úkolů v personální oblasti

**) počet řádků lze rozšířit dle potřeby*

	vzdělání	počet zaměstnanců								mzdové zatřídění			průměrný plat při dosaženém vzdělání
		nepřepočtené úvazky				přepočtené úvazky				platové třídy *)	počet zaměst-nanců	průměr ný plat v plat.třídě	
		poč.stav	přírůstek	úbytek	konečný stav	poč.stav	přírůstek	úbytek	konečný stav				
Technicko-hospodářští pracovníci	VŠ	3			3	2,8	0,2		3	**12**	3	79701	40196
		12	1		13	11,75	0,75		12,5	**11**	13	38893	
		3		1	2	3		1	2	**10**	2	29704	
		5			5	5			5	**9**	5	24186	
		1	2		3	1	2		3	**8**	3	28495	
	ÚSO	1			1	1			1	**10**	1	38939	24187
		4			4	3,25			3,25	**9**	4	24959	
		6		2	4	6		2	4	**8**	4	22282	
		4			4	4			4	**7**	4	30698	
		4		2	2	2		1	1	**6**	2	14220	
		2			2	1			1	**5**	2	13677	
		1			1	1			1	**4**	1	24536	
	vyučen	1			1	1			1	**7**	1	23498	21099
		1			1	0,75			0,75	**4**	1	20582	
		2	1		3	2	1		3	**2**	3	19218	
	základní	1			1	0,65			0,65	**2**	1	12885	12885
Celkem		51	4	5	50	46,2	3,95	4	46,15		50		
Dělnické profese	VŠ												
	ÚSO												
	vyučen												
	základní												
Celkem													

Celkový počet zaměstnanců		**50**
z toho:	pracovníci důchodci	2
	pracovníci ZPS	6
	pracovníci na mateřské dovolené	2

Masarykovo muzeum v Hodoníně, příspěvková organizace, Zámecké nám. 27/9, 695 01 Hodonín
má tyto pobočky:
Slovanské hradiště v Mikulčicích 768, národní kulturní památka, 696 19 Mikulčice
Vlastivědné muzeum Kyjov, Palackého 70/13, 697 01 Kyjov a Přístavba Vlastivědného muzea Kyjov, Palackého 1373/13a, 697 01 Kyjov
Městské muzeum Veselí nad Moravou, Bartolomějské nám. 41, 698 01 Veselí nad Moravou.

Masarykovo muzeum v Hodoníně, příspěvková organizace, Zámecké nám. 27/9, 695 01 Hodonín
má tato detašovaná pracoviště:
Národní třída 1472/21 a Sadová 3990/14, 695 01 Hodonín
Velkomoravská 461/15, 695 01 Hodonín.

Usnesením Ministerstva kultury ČR ze dne 11. 6. 2003 s názvem Koncepce účinnější péče o tradiční lidovou kulturu vzniklo Regionální pracoviště Masarykova muzea v Hodoníně, které je specializovaným muzejním pracovištěm pro oblast Jihomoravského kraje. Účelem vzniku tohoto pracoviště je hlubší identifikace tradiční lidové kultury, její systematické dokumentace, ochrana, prezentace i předávání dalším generacím.

Organizační schéma Masarykova muzea v Hodoníně, příspěvkové organizace:

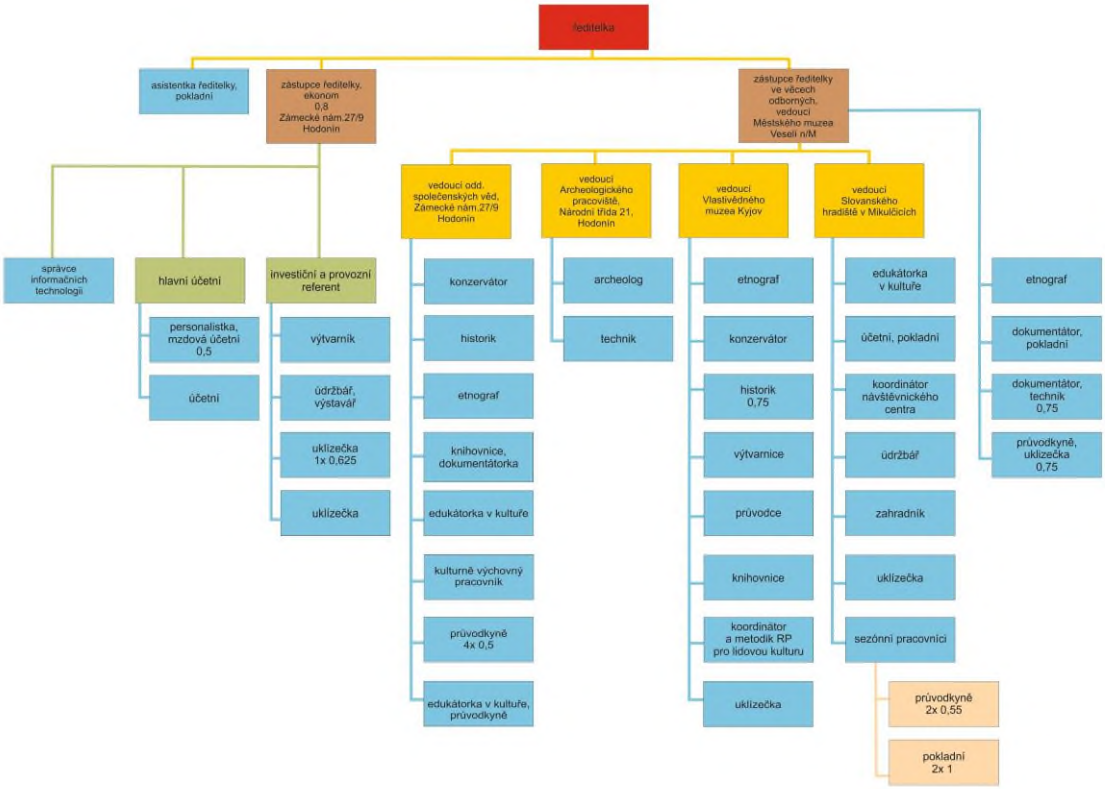

V Masarykově muzeu v Hodoníně, příspěvkové organizaci, bylo k 1. 1. 2021 zaměstnáno celkem 51 zaměstnanců, z toho 39 na plný úvazek, 1 na pracovní úvazek 0,8, 3 na pracovní úvazek 0,75, 1 na pracovní úvazek 0,625 a 7 na pracovní úvazek 0,5. Přepočtený úvazek byl 46,2. Na konci sledovaného období je přepočtený stav zaměstnanců vykázán ve výši 46,15; fyzický stav v počtu 50 osob.

Zaměstnanci Masarykova muzea v Hodoníně, příspěvkové organizace, jsou odměňováni podle zákona č. 262/2006 Sb., zákoníku práce a nařízení vlády č. 341/2017 Sb., o platových poměrech zaměstnanců ve veřejných službách a správě, ve znění pozdějších předpisů. Průměrný měsíční plat ke konci sledovaného období, tj. k 31. 12. 2021 činil 31.195,- Kč.

V roce 2021 byla navýšena platová třída u pozice edukátorky v kultuře v Hodoníně a vznikla nová kumulovaná pracovní pozice edukátorka v kultuře, průvodkyně, pokladní. Dále byla zřízena nová pracovní pozice uklízečky v Kyjově na plný úvazek.

Komentář k pracovní neschopnosti:

V průběhu roku 2021 byla dočasná pracovní neschopnost zaznamenána u 21 zaměstnanců. Celkem se jednalo o 946 neodpracovaných pracovních dnů a náhrady mzdy byly vykázány ve výši 182.816,- Kč. Dále byly vykázány náhrady mzdy z důvodu karantény ve výši 50.047,- Kč u 3 zaměstnanců a nebylo odpracováno 30 dnů.
Kromě pracovní neschopnosti byly také neodpracované dny z důvodu ošetřování člena rodiny, jednalo se o 4 zaměstnance a 52 neodpracovaných pracovních dnů, dlouhodobé ošetřovné čerpal jeden zaměstnanec, neodpracovaných dnů měl 11.
A dále byly neodpracované dny z důvodu rodičovské dovolené, jednalo se o 3 zaměstnankyně a 629 neodpracovaných pracovních dnů.

Ostatní osobní náklady:

OON v Masarykově muzeu v Hodoníně, příspěvkové organizaci, byly vypláceny jako odměny na dohody o provedení práce. Tyto dohody byly uzavírány na zajištění následujících prací:

- záchranný archeologický výzkum, analýzy, dokumentace
- výpomoc v sále Evropa – technická a organizační pomoc, obsluha šatny a bufetu, zástup za nemoc v pokladně
- průvodcovská činnost
- domovník – hlídač v depozitáři Hodonín
- údržba audiovizuální techniky, montáž světelného zařízení pro realizaci výstav
- obsluha kotelny
- pomocné práce
- přednášková činnost, odborné posouzení, etnologická dokumentace.

Odstupné:

Odstupné nebylo v roce 2021 vyplaceno.

Bezpečnost práce:

V rámci zabezpečování BOZP a PO postupujeme v rámci příslušných zákonů. Dbá se na pravidelné dodržování termínů revizních zpráv elektrického zařízení a přenosného elektrického zařízení na všech pracovištích, dodržování termínů revize elektrického zabezpečovacího systému, pravidelnou kontrolu hasičských přístrojů a prohlídku komínů. V roce 2021 nebyl zaevidován žádný pracovní úraz.

III. Plnění úkolů v oblasti hospodaření

III. 1. Výnosy

Podrobný rozpis všech výnosů je uveden v následující **PŘÍLOZE Č. 15**

Příloha č. 15 směrnice Zásady vztahů JMK k PO-
Výnosy

V Ý N O S Y | **2021**

v tis. Kč

Název organizace: Masarykovo muzeum v Hodoníně, příspěvková organizace

	SÚ	AÚ	Hlavní činnost			
			Skutečnost		Upravený rozpočet 2021	% plnění upraveného rozpočtu [4)]
			2020	2021		
Výnosy v tis. Kč						
Výnosy z vlastních výkonů a zboží						
Výnosy z prodeje vlastních výrobků	601	0303	0	5	0	
Výnosy z prodeje služeb	602					
…archeologický průzkum	602	0313	644	1 233	1 233	100%
…vstupné	602	031x	1 049	607	607	100%
…jiné	602	036x	132	173	173	100%
Výnosy z pronájmu	603	0301	379	388	400	97%
Výnosy z prodaného zboží	604		305	181	201	90%
Ostatní výnosy						
Smluvní pokuty a úroky z prodlení	641		1	0	0	
Čerpání rezervního fondu	648	030x	5	0	0	
Čerpání fondu investic	648	0305	0	0	0	
Čerpání fondu odměn	648	0307	0	0	0	
Ostatní výnosy z činnosti	649		298	20	1	2000%
Finanční výnosy						
Úroky	662	0300	1	1	1	100%
Kursové zisky	663	0300	0	0	0	
Výnosy z nároků na prostředky st. rozpočtu, rozpočtu ÚSC a státních fondů						
Výnosy z nároků na prostředky rozpočtu ÚSC	672					
…příspěvek z MK	672	040x	169	836	894	94%
…příspěvek na provoz bezúčelový	672	0510	28 080	30 165	30 165	100%
…příspěvek účelově určený - JMK	672	05xx	1 934	294	696	42%
…jiné příspěvky (obce)	672	0610	80	42	42	100%
… časové rozlišení transferů	672	0750	3 044	3 276	3 271	100%
…příspěvek - projekty EU	672	0810	0	0	0	
Výnosy celkem:			**36 121**	**37 221**	**37 684**	**99%**

Zpracovala dne: 4. 2. 2022	Schválila dne: 4. 2. 2022
Jméno: Ing. Jana Gnolová, hlavní účetní	Jméno: Mgr. Irena Chovančíková, ředitelka

Výnosy z vlastních výkonů a zboží

Výnosy z vlastních výkonů a zboží vykázaly v roce 2021 hodnotu 2 587 tis. Kč, což je o 78 tis. Kč méně oproti roku 2020, kdy byl výsledek 2 509 tis. Kč.
Výnosy z prodeje vlastních výrobků se v roce 2021 navýšily o 5 tis. Kč.
Archeologické výzkumy předčily původní očekávání, což se projevilo na výnosech v této oblasti. V roce 2021 dosáhly výše 1 233 tis. Kč, což je oproti roku 2020 navýšení o 589 tis. Kč.
Naopak vstupné bylo nižší než bylo plánováno, a tato položka dosahovala výše 607 tis. Kč, což je o 442 tis. Kč méně než v roce 2020. Snížení této položky bylo způsobeno vlivem pandemie covid-19 a souvisejících vládních opatření.
Výnosy z pronájmu vykázaly v roce 2021 hodnotu 388 tis. Kč, což je zvýšení o 9 tis. Kč proti loňskému roku.

Ostatní výnosy
V roce 2021 nebyl čerpán rezervní fond, oproti roku 2020, kdy bylo čerpání ve výši 5 tis. Kč. Ostatní výnosy z činnosti vykazují v roce 2021 hodnotu 20 tis. Kč, což je oproti roku 2020 snížení o 278 tis. Kč.

Finanční výnosy
Finanční výnosy jsou tvořeny v tomto roce pouze z úroků a jedná se v podstatě o stejnou výši jako v uplynulém roce, tedy 1 tis. Kč.

Výnosy z nároků na prostředky st. rozpočtu, rozpočtu ÚSC a státních fondů
Tyto výnosy podrobněji rozvádíme v kapitole III. 5.

Komentář zpracovala: Ing. Dagmar Alžběta Pastorová, ekonomka

III. 2. Náklady

Podrobný rozpis všech nákladových položek je uveden v následující **PŘÍLOZE Č. 16**

Příloha č. 16 směrnice Zásady vztahů JMK k PO - Náklady

N Á K L A D Y 2021

v tis. Kč

Název organizace: Masarykovo muzeum v Hodoníně, příspěvková organizace			**Hlavní činnost**			
	SÚ	**AÚ**	**Skutečnost**		**Rozpočet 2021**	**% plnění uprav. rozpočtu** 4)
			2020	**2021**		
Náklady v tis.Kč						
Spotřebované nákupy						
Spotřeba materiálu	**501**		**777**	**906**	**907**	**100%**
…kancelářské potřeby	501	0320	51	44	44	100%
…cartridge a tonery	501	0321	17	11	11	100%
…odborné knihy	501	0325	50	41	41	100%
…propagační materiály	501	0345	130	92	92	100%
…čistící a hygienické potřeby	501	0360	59	65	65	100%
…PHM	501	0370	112	116	117	99%
...provozní materiál	501	0380	221	193	192	101%
…automateriál	501	0381	9	20	20	100%
… TZ majetku do 40 tis.	501	0651	10	19	20	95%
… drobný majetek do 3 tis.	501	0931	118	305	305	100%
Spotřeba energie	**502**		**1 051**	**1 019**	**1 150**	**89%**
Spotřeba ostatních neskladovat. dodávek	**503**		**25**	**24**	**50**	**48%**
Prodané zboží	**504**		**200**	**119**	**273**	**44%**
Aktivace dlouhodobého majetku	**506**		**-16**	**0**	**0**	
Služby			**1 196**	**760**	**797**	**95%**
Opravy a udržování	511		1 139	685	685	100%
Cestovné	512		51	61	82	74%
Náklady na reprezentaci	513		6	14	30	47%

N Á K L A D Y 2021

v tis. Kč

Název organizace: Masarykovo muzeum v Hodoníně, příspěvková organizace

	SÚ	AÚ	Hlavní činnost			
			Skutečnost		Rozpočet 2021	% plnění uprav. rozpočtu
			2020	2021		
Ostatní služby	**518**		**2 069**	**1 925**	**2 150**	**90%**
… bankovní poplatky	518	0300	25	19	25	76%
… údržba softwaru	518	0310	52	52	53	98%
…ostatní služby	518	0320	606	584	585	100%
…kopírování	518	0322	22	18	40	45%
…honoráře učinkujícím	518	0323	76	88	90	98%
… služby pro archeology	518	0326	71	55	80	69%
…telefonní poplatky pevná linka	518	0400	56	56	60	93%
…platby mobilním operátorům	518	0410	47	23	40	58%
…údržba internetových domén	518	0422	151	97	100	97%
…poštovné	518	0430	17	20	20	100%
…koncesní poplatek za TV a radio	518	0440	10	10	10	100%
…propagační činnost	518	0500	81	97	97	100%
…revize BOZP a PO	518	0530	151	175	175	100%
…dopravné	518	0600	8	0	30	
…stočné	518	0610	113	112	113	99%
…TZ NHM DO 60 tis. Kč	518	0616	0	0	0	
…nájemné	518	0620	168	228	229	100%
…praní prádla	518	071x	41	35	36	97%
…ostraha	518	0730	115	120	125	96%
…komunální odpad	518	0750	48	40	50	80%
…nebezpečný odpad	518	0770	0	0	1	
…poradenské služby	518	0800	19	24	60	40%
…drobný nehmotný majetek do 7 tis.	518	0860	84	9	21	43%
…náklady na vodárnu Mikulčice	518	0900	108	63	110	57%
Osobní náklady			**24 795**	**24 756**	**25 273**	**98%**
Mzdové náklady – platy zaměstnanců, náhrady za nemoc, izolačka	521	0xxx	17 519	17 533	17 780	99%
OON	521	0402	376	369	420	88%
Zákonné sociální pojištění	524		5 868	5 815	6 012	97%
Jiné sociální pojištění	525		54	48	60	80%
Zákonné sociální náklady	527		978	991	1 001	99%
Jiné sociální náklady	528		0	0	0	

N Á K L A D Y

2021

v tis. Kč

Název organizace: Masarykovo muzeum v Hodoníně, příspěvková organizace

	SÚ	AÚ	Hlavní činnost			
			Skutečnost		Rozpočet 2021	% plnění upraveného rozpočtu
			2020	2021		
Daně a poplatky			**27**	**23**	**30**	**77%**
Daň silniční	531					
Daň z nemovitostí	532					
Jiné daně a poplatky	538		27	23	30	77%
Ostatní náklady			**49**	**16**	**25**	**64%**
Smluvní pokuty a úroky z prodlení	541					
Jiné pokuty a penále	542		3	1	0	
Dary	543					
Prodaný materiál	544					
Manka a škody	547		28	0	0	
Tvorba fondů	548					
Ostatní náklady z činnosti	549		18	15	25	60%
Odpisy, rezervy a opravné položky			**5 665**	**6 731**	**6 874**	**98%**
Odpisy dlouhodobého majetku	551		5 026	5 267	5 410	97%
Prodaný dlouhodobý nehmotný majetek	552					
Prodaný dlouhodobý hmotný majetek	553					
Prodané pozemky	554					
Tvorba a zúčtování rezerv	555					
Tvorba a zúčtování opravných položek	556					
Náklady z vyřazených pohledávek	557					
Náklady z drobného dlouhodobého majetku	558		639	1 464	1 464	100%
Finanční náklady			**19**	**1**	**150**	1%
Prodané cenné papíry a podíly	561					
Úroky	562		19	0	150	
Kurzové ztráty	563		0	1	0	
Náklady z přecenění reálnou hodnotou	564					
Ostatní finanční náklady	569					
Daň z příjmů	***591***		**0**	**0**	**5**	
Náklady celkem:			**35 857**	**36 280**	**37 684**	**96%**

Zpracoval dne: 4. 2. 2022	Schválila dne: 4. 2. 2022
Jméno: Ing. Jana Gnolová, hlavní účetní	Jméno: Mgr. Irena Chovančíková, ředitelka

Stručný komentář k jednotlivým položkám:

Organizace v průběhu roku reagovala na změny spojené s nákazou covid-19 a postupovala v souladu s pokyny vlády ČR i svého zřizovatele. Byl několikrát optimalizován rozpočet dle aktuální situace, upravovány plány výstav a expozic. Uzavřením muzea nedošlo k realizaci plánovaných a doprovodných akcí, což ovlivnilo výši nákladů, např. honoráře účinkujících, materiály k výstavám a akcím, cestovné, prodej zboží a další služby.

Spotřeba materiálu
Spotřeba materiálu byla ve výši 906 tis. Kč, což je navýšení oproti roku 2020 o částku 129 tis. Kč, a to zejména v položce automateriál a drobný dlouhodobý hmotný majetek. Naopak došlo ke snížení nákladů na ostatní položky spotřeby materiálu.

Spotřeba energie
V roce 2021 byly náklady na spotřebu energie oproti roku 2020 nižší o 32 tis. Kč, což bylo způsobeno snížením spotřeby plynu.

Služby
V roce 2021 vykazovala položka služby ve výši 760 tis. Kč, což je oproti roku 2020 snížení o 436 tis. Kč. Snížení této položky je výrazné zejména u oprav a udržování, kdy nebyly zcela realizovány zamýšlené opravy.

Ostatní služby
V roce 2021 vykazovala položka výši 1925 tis. Kč, což je oproti roku 2020, kdy hodnota u ostatních služeb vykazovala výši 2 069 tis. Kč, snížení o 144 tis. Kč. Snížily se například ostatní služby o 22 tis. Kč, poplatky mobilním operátorům o 24 tis., údržba internetových domén o 54 tis. Kč, zvýšilo se nájemné o 60 tis. Kč, drobný nehmotný majetek do 7 tis. Kč o 75 tis. Kč

Osobní náklady
Osobní náklady vykazovaly v roce 2020 výši 24 795 tis. Kč., což je o 39 tis. Kč více než v roce 2021. Až do června bylo neobsazeno místo ekonoma. Společně s vyšší nemocností tato situace ovlivnila patrné úspory proti plánu. K překročení stanoveného objemu prostředků na platy v absolutní výši nedošlo.

Ostatní náklady
V roce 2021 se snížily oproti roku 2020 ostatní náklady o 33 tis. Kč.

Odpisy, rezervy a opravné položky
Odpisy jsou prováděny v souladu se schváleným odpisovým plánem. Oproti roku 2020 došlo ke zvýšení odpisů o 241 tis. Kč, kdy byl zařazen do užívání nový software pro digitalizaci virtuální prezentace sbírek, kamerový systém pro pobočku Kyjov, videokamera pro pobočku Veselí a bylo provedeno technické zhodnocení EPS v budově sálu Evropa. Dále došlo ke zvýšení položky na nákup drobného dlouhodobého majetku o 825 tis. Kč, kdy byl zakoupen majetek nutný pro provoz a zajištění našich činností. Rezervy a opravné položky organizace netvořila.

Organizace vykázala v roce 2021 kladný hospodářský výsledek ve výši 942 tis. Výnosy celkově činily 37 221 tis. Kč, což je plnění na 99 % rozpočtu a celkové náklady byly vykázány ve výši 36 280 tis. Kč, jedná se o plnění na 96 % plánu.

Komentář zpracovala: Ing. Dagmar Alžběta Pastorová, ekonomka

Rozpis nákladů a výnosů dle středisek v tis. Kč:

středisko	číslo střediska	přímé náklady	přímé výnosy
Hodonín	1	9 330	605
Kyjov	3	8 677	2 931
Veselí	4	3 400	85
Mikulčice	5	6 570	1 719
Archeologové	7	2 913	1 647
Depozit	9	120	15
Správní režie	10	5 270	30 219
Celkem	**1-10**	**36 280**	**37 221**

Příspěvek na provoz bezúčelový je účtován během roku na středisku správní režie, k 31.12. je pak rozúčtován na pokrytí přímých nákladů zbývajících středisek. Oproti roku 2020 došlo ke zvýšení přímých nákladů o 423 tis. Kč a přímých výnosů o 1.100 tis. Kč.

III. 3. Finanční majetek

Přehled běžných a úvěrových účtů a účtu FKSP organizace:

číslo bankovního účtu	banka	měna	v EUR	v Kč	anal. účet
3131671/0100	KB	CZK	0,00	6 119 481,88	241.0001
43-8769320237/0100	KB	CZK	0,00	2 022 932,20	241.0412
43-5573540277/0100	KB	EUR	476,24	11 839,33	241.0803
běžné účty celkem				**8 154 253,41**	

číslo bankovního účtu	banka	měna	v EUR	v Kč	anal. účet
107-3131671/0100	KB	CZK	0,00	414 807,89	243.0004
běžný účet FKSP				**414 807,89**	

Stav na účtu FKSP odpovídá účtu fondu FKSP:

KS bankovního účtu FKSP	**414 807,89**
FKSP - tvorba (2% z HM) - prosinec	45 851,40
FKSP - čerpání na stravenky - prosinec	-14 150,00
Analytický účet FKSP	**446 509,29**

Přehled pokladen organizace:

pokladna	měna	v EUR	v Kč	AÚ
Hodonín	CZK	0,00	9 656,00	261.0100
Kyjov	CZK	0,00	3 270,00	261.0300
Veselí	CZK	0,00	3 217,00	261.0400
Mikulčice	CZK	0,00	2 709,00	261.0500
Hodonín	EUR	8,63	214,54	261.0801
pokladny celkem			**19 066,54**	

Přehled cenin organizace:

druh ceniny	měna	ks	v Kč	AÚ
stravenky	CZK	354	35 400,00	263.0100
ceniny			**35 400,00**	

III. 4. Pohledávky a závazky

Přehled pohledávek a závazků dle syntetických účtů je uveden v **PŘÍLOZE č. 17.**

Příloha č. 17 směrnice Zásady vztahů JMK k PO-přehled pohledávek a závazků

Přehled pohledávek a závazků k 31. 12. 2021

Název organizace: Masarykovo muzeum v Hodoníně, příspěvková organizace

P o h l e d á v k y					v tis. Kč
Syntetický i analytický účet	**Celkem**	**Do data splatnosti**	**Po datu splatnosti**		
			Celkem po splatnosti	**0-30 dnů po splatnosti**	**nad 360 dnů po splatnosti**
311 - Odběratelé	373	309	64	35	29
314 - Poskytnuté zálohy	40	40			
381 – Náklady příštích obd.	123	123			
388 – Dohadné účty aktivní	2 267	2 267			
Celkem	**2 803**	**2 739**	**64**	**35**	**29**

Z á v a z k y					v tis. Kč
Syntetický i analytický účet	**Celkem**	**Do data splatnosti**	**Po datu splatnosti**		
			Celkem po splatnosti	**0-30 dnů po splatnosti**	**nad 360 dnů po splatnosti**
321 - Dodavatelé	695	695			
331 - Zaměstnanci	1 841	1 841			
333 - Jiné závazky	57	57			
336 – Sociální zabezpečení	704	704			
337 – Zdravotní pojištění	305	305			
342 – Ostatní daně	207	207			
374 - Přijaté zálohy JMK	402	402			
378 – Ostatní krátk. závazky	117	117			
383 - Výdaje PO	28	28			
384 - Výnosy PO	240	240			
389 - Dohadné účty pasivní	75	75			
Celkem	**4 671**	**4 671**			

Sestavil dne: 4. 2. 2022
Jméno: Ing. Jana Gnolová, hlavní účetní

Dále uvádíme podrobný rozpis pohledávek a závazků po splatnosti:

311 – Odběratelé

číslo faktury	datum vystavení	odběratel	částka	splatnost	uhrazeno
20-007-00069	24.9.2020	Virunga Praha	230,00	8.10.2020	upomínky
20-007-00086	10.11.2020	Alfa Kostelec	28 659,57	24.11.2020	upomínky
21-007-00143	2.12.2021	Rovina Kroměříž	10 000,00	16.12.2021	6.1.2022
21-007-00150	16.12.2021	EG.D Brno	5 000,00	30.12.2021	13.1.2022
21-007-00151	16.12.2021	EG.D Brno	5 000,00	30.12.2021	13.1.2022
21-007-00152	16.12.2021	EG.D Brno	5 000,00	30.12.2021	13.1.2022
21-007-00153	16.12.2021	EG.D Brno	5 000,00	30.12.2021	13.1.2022
21-007-00154	16.12.2021	EG.D Brno	5 000,00	30.12.2021	13.1.2022
			63 889,57		

321 – Dodavatelé

číslo faktury	datum vystavení	odběratel	částka	splatnost	uhrazeno

374 – Krátkodobé přijaté zálohy na transfery do data splatnosti

AÚ	dotace	název	zůstatek
374.0310	JMK	Udržitelnost projektu stálé expozice ve Vlastivědném muzeu Kyjov	192 805,67
374.0312	JMK	Informační značky ke kulturním cílům pro organizace JMK	169 000,00
374.0313	JMK	Digitalizace virtuální prezentace sbírek – neinvestiční část	39 966,00
374.xxxx	**JMK**	**Krátkodobé přijaté zálohy celkem**	**401 771,67**

III. 5. Dotace a příspěvky

Přehled dotací poskytnutých Ministerstvem kultury:

Název		poskytnuto v roce 2021	vyčerpáno v roce 2021	nevyčerpáno v roce 2021
Příspěvky na investice celkem		**0**	**0**	**0**
D II 21 Hájek z Libočan, Kronyka Czeská Masarykovo muzeum v Hodoníně	P	126 000,00	126 000,00	0
Život První republiky - edukační pomůcky ke stálé expozici a tematickým přechodným výstavám	P	50 000,00	50 000,00	0
Edukační aktivity v nové expozici Museum Pictum Vlastivědného muzea Kyjov	P	104 000,00	104 000,00	0
Publikace Zlatá sobota (Žarošice), Kamenina a keramika (Letovicko a Kunštátsko)	P	120 000,00	120 000,00	0
Zpracování analýzy rizik a zabezpečení objektu měkkého cíle	P	200 000,00	198 440,00	1 560,00
Organizace a realizace cvičení k řešení mimořádné události	P	100 000,00	97 768,00	2 232,00
Program udržitelnosti pro muzea II.	P	193 713,00	193 713,00	0
Účelové příspěvky na provoz celkem		**893 713,00**	**889 921,00**	**3 792,00**

Přehled účelově určených příspěvků na provoz a příspěvků na investice poskytnutých JMK v roce 2021:

Název		poskytnuto v roce 2021	vyčerpáno v roce 2021	nevyčerpáno v roce 2021
Přízemí návštěvnického centra v Mikulčicích	I	800 000,00	258 679,00	541 321,00
Digitalizace virtuální prezentace sbírek - investiční část	I	260 000,00	212 766,40	47 233,60
Stavební úpravy a obnova stálé expozice v Městském muzeu Veselí nad Moravou	I	88 000,00	19 699,00	68 301,00
Depozitář Masarykova muzea v Hodoníně	I	15 000,00	0	15 000,00
Příspěvky na investice celkem		**1 163 000,00**	**491 144,40**	**671 855,60**
Udržitelnost projektu stálé expozice ve Vlastivědném muzeu Kyjov	P	420 000,00	227 194,33	192 805,67
Digitalizace virtuální prezentace sbírek - neinvestiční část	P	80 000,00	40 034,00	39 966,00
Kácení stromů a obnovení zelení po tornádu	P	22 000,00	21 296,00	704,00
Zlepšení přírodního a krajinného prostředí	P	5 200,00	5 200,00	0
Účelové příspěvky na provoz celkem		**527 200,00**	**293 724,33**	**233 475,67**

Dále organizace čerpala v roce 2021 prostředky z dotací poskytnutých JMK v dřívějších letech:

Název		zůstatek k 1. 1. 2021	vyčerpáno k 31. 12. 2021	nevyčerpáno
Masarykovo muzeum v Hodoníně v novém kabátě (původní název Stavební úpravy a obnova stálé expozice v Masarykově muzeu v Hodoníně – PD expozice)	I	600 960,00	279 000,00	321 960,00
Přízemí návštěvnického centra v Mikulčicích	I	640,00	640,00	0
Příspěvky na investice celkem		**601 600,00**	**279 640,00**	**321 960,00**
Informační značky ke kulturním a turistickým cílům pro organizace JMK	P	169 000,00	0	169 000,00
Účelové příspěvky na provoz celkem		**169 000,00**	**0**	**169 000,00**

Přehled poskytnutých investičních příspěvků ze státního rozpočtu:

poskytovatel	účel	poskytnuto v roce 2021	vyčerpáno v roce 2021	nevyčerpáno v roce 2021
MMR ČR	Stavební úpravy a obnova stálé expozice v Městském muzeu Veselí nad Moravou	0	0	0
MMR ČR	Depozitář Masarykova muzea v Hodoníně	0	0	0
	Příspěvky na investice celkem	**0**	**0**	**0**

Přehled poskytnutých příspěvků od obcí a měst:

poskytovatel	účel	poskytnuto v roce 2021	vyčerpáno v roce 2021	nevyčerpáno v roce 2021
Město Hodonín	Muzejní noc 2021	14 000,00	14 000,00	0
Město Kyjov	Výstava Slovácké roky rokúcí (k 100. výročí konání 1. Slováckého roku) a výstava Tužme se! (k 150. výročí založení kyjovského Sokola)	20 000,00	20 000,00	0
	Účelové příspěvky na provoz celkem	**34 000,00**	**34 000,00**	**0**

III. 6. Investice a rozsáhlé opravy majetku

Investiční akce probíhaly v roce 2021 na základě Plánu investičních akcí a Plánu tvorby a čerpání peněžních fondů a jejich změn.

Přehled plánovaných a realizovaných akcí v roce 2021 obsahuje následující tabulka:

Název investiční akce	Investiční výdaje v tis. Kč		
	plán 2021	skut. 2021	komentář
Nákup sbírkových předmětů	200	142	Splněno – realizováno z vlastního fondu investic
Nákup videokamery	90	79	Splněno – realizováno z vlastního fondu investic
Digitalizace virtuální prezentace sbírek - investiční část	260	0	Splněno – realizováno z dotace JMK ve výši 213 tis. Kč, uhrazeno z fondu v lednu 2022
Masarykovo muzeum v Hodoníně v novém kabátě (původní název Stavební úpravy a obnova stálé expozice v Masarykově muzeu v Hodoníně – PD expozice)	601	279	Byla zpracována projektová dokumentace expozice, v roce 2022 se plánuje provedení změny v projektu stavby a zajištění odborné poradenské činnosti. Realizováno z dotace JMK.
Přízemí návštěvnického centra v Mikulčicích	800	259	Zpracována projektová dokumentace, předpoklad zahájení stavebních prací v únoru 2022. Realizováno z dotace JMK. Termín dokončení vč. dodání vybavení v roce 2022.
Kamerový systém v Kyjově	350	123	Splněno – realizováno z vlastního fondu investic
Depozitář Masarykova muzea v Hodoníně	15	38	Byly zaktualizovány rozpočty – realizace z vlastního fondu investic, probíhá příprava na realizaci, financováno z IROP a z dotace JMK.
Stavební úpravy a obnova stálé expozice v Městském muzeu Veselí nad Moravou	88	46	Byly zaktualizovány rozpočty – realizace z vlastního fondu investic, probíhá příprava na realizaci, financováno z IROP a z dotace JMK.
Technické zhodnocení EPS Evropa	91	91	Splněno – realizováno z vlastního fondu investic
C e l k e m investice	**2 495**	**1 057**	

IV. Autoprovoz

Přehled vozidel Masarykova muzea v Hodoníně a jejich využití:

auto	SPZ	počet ujetých kilometrů	spotřeba PHM v litrech	průměrná spotřeba na 100 km	využití vozu
Citroën Berlingo	6B7 4720	6 513	385	5,92	využívá MM v Hodoníně
Citroën JUMPY	1BU 3042	4 533	310	6,83	slouží pro všechny pobočky
Ford Mondeo	8B4 9727	10 924	729	6,67	slouží pro archeologické oddělení muzea
Dacia Logan	1BM 7734	8 731	582	6,67	slouží pro archeologické oddělení muzea
Renault Megane	1BP 1367	4 501	331	7,35	využívá pobočka v Kyjově a regionální pracoviště pro lidovou kulturu v Kyjově
Citröen Berlingo	5B6 0919	5 016	407	8,11	slouží pro pobočku ve Veselí
Dacia Logan	8B7 9938	0	0	0	v dubnu 2021 převeden do jiné PO JMK, byl využíván pro pobočku Mikulčice
Dacia Logan	2BL 4929	5 393	311	5,76	slouží pro pobočku v Mikulčicích, zakoupen v říjnu 2020 jako ojetý předváděcí vůz
celkem		**45 611**	**3 055**	**6,85**	

Technický stav vozidel je přiměřený jejich v průměru vyššímu stáří, kromě Citroënu Berlingo a Citroënu JUMPY byla všechna vozidla nakoupena jako ojetiny, což rovněž má vliv na technický stav vozidel, který si vyžaduje pravidelnější odborný servis pro potřebné opravy. V říjnu 2020 byl zakoupen pro pobočku v Mikulčicích ojetý předváděcí osobní automobil ve výši 242 tis. Kč, jeho technický stav je velmi dobrý a kromě běžné údržby nepotřeboval dalších oprav.

V roce 2021 probíhala řádná údržba a servis vozidel. Na automateriál, servis, údržbu a opravy vozového parku bylo v roce 2021 vynaloženo 129 tis. Kč. Z toho na Citroën Berlingo Hodonín 41 tis. Kč, na Citroën JUMPY Hodonín 8 tis. Kč, na Ford Mondeo archeologické oddělení 27 tis. Kč, na Dacii Logan archeologické oddělení 16 tis. Kč, na Renault Megane Kyjov 24 tis. Kč, na Citroën Berlingo Veselí 7 tis. Kč a na Dacii Logan Mikulčice 6 tis. Kč.

V. Plnění úkolů v oblasti nakládání s majetkem

Rozpis majetku podle syntetickým účtů:

Příspěvková organizace		počáteční stav	přírůstek	úbytek	konečný stav
Masarykovo muzeum v Hodoníně, příspěvková organizace					
SÚ	**Dlouhodobý nehmotný majetek,** *z toho:*	**954 194,04**	**592 221,80**	**212 766,40**	**1 333 649,44**
012	nehmotné výsledky výzkumu a vývoje	0,00	0,00	0,00	0,00
013	software	320 945,24	212 766,40	0,00	533 711,64
018	dlouhodobý nehmotný majetek DDNM (7-60 tis. Kč)	463 883,00	157 300,00	0,00	621 183,00
901	jiný drobný dlouhodobý nehmotný majetek (do 7 tis. Kč)	169 365,80	9 389,00	0,00	178 754,80
041	nedokončený dlouhodobý nehmotný majetek	0,00	212 766,40	212 766,40	0,00
	Dlouhodobý hmotný majetek, *z toho:*	**235 566 167,28**	**3 490 209,88**	**1 024 257,62**	**238 032 119,54**
021	stavby	175 222 066,65	0,00	0,00	175 222 066,65
022	samostatné movité věci a soubory movitých věcí dlouhodobý hmotný majetek (nad 40 tis.Kč)	30 598 532,00	292 874,00	237 231,00	30 654 175,00
028	drobný dlouhodobý hmotný majetek (3-40 tis. Kč)	12 354 681,53	1 306 951,76	304 756,80	13 356 876,49
031	pozemky	6 917 790,00	0,00	0,00	6 917 790,00
032	kulturní předměty	3 529 433,00	349 568,00	0,00	3 879 001,00
902	jiný drobný dlouhodobý hmotný majetek (do 3 tis. Kč)	2 667 472,40	304 587,12	47 163,82	2 924 895,70
909	ostatní majetek – sbírkové předměty	766 841,00	0,00	0,00	766 841,00
042	nedokončený dlouhodobý hmotný majetek	3 509 350,70	1 236 229,00	435 106,00	4 310 473,70

Přehled zařazeného dlouhodobého hmotného majetku v ocenění nad 40.000 Kč a dlouhodobého nehmotného majetku nad 60.000 Kč – rok 2021:

doklad	popis	cena	Datum zařazení	Inv. číslo
21-010-00310	SW ProMuzeum	89 951,40	21.12.2021	MM16609
21-010-00310	SW Vademecum	122 815,00	21.12.2021	MM16610
21-010-00252	Kamerový systém Kyjov	123 489,00	25.10.2021	MM16349
21-010-00273	Technické zhodnocení EPS sál Evropa	90 629,00	30.11.2021	H-ZP/170
21-010-00280	Nákup kamery Veselí	78 756,00	29.10.2021	MM16422

Přehled hmotného a nehmotného majetku zařazeného v roce 2021:

Masarykovo muzeum v Hodoníně, příspěvková organizace, IČO 00090352

KEO4 1.9.5 R85e

Přehled zařazeného majetku podle SU a AU

za období od 01/2021 do 12/2021

Aktuální období 12/2021

Vybraný majetek **Dlouhodobý nehmotný majetek**
Dlouhodobý hmotný majetek
Pozemky
Nedokončený a pořizovaný maj.
Zálohy na majetek
Finanční majetek
Podrozvahový majetek
Majetek neevidovaný v účet.
Drobný hmotný majetek
Drobný nehmotný majetek
Dlouhodobý majetek k prodeji
Kulturní předměty

Inventární číslo	*Název*	*Období pohybu*	*Druh pohybu*	*Pořizovací cena účetní*	*Zůstatková cena účetní*
SU AU: 013 0001 Software					
MM16609	Software ProMuzeum (Zámeček 10)	12/2021	101 Nákup	89 951,40	89 951,40
MM16610	Software Vademecum (Zámeček 10)	12/2021	101 Nákup	122 815,00	122 815,00
CELKEM za SU AU 0130001				**212 766,40**	**212 766,40**
SU AU: 018 0001 Drobný dlouhodobý nehmotný majetek					
MM16601	PANOPORT 3D - virtuální prohlídka (Mikulčice)	12/2021	101 Nákup	42 350,00	0,00
MM16602	PANOPORT 3D - virtuální prohlídka (Zámeček - interiér)	12/2021	101 Nákup	24 200,00	0,00
MM16603	PANOPORT 3D - virtuální prohlídka (Zámeček - exteriér)	12/2021	101 Nákup	18 150,00	0,00
MM16604	PANOPORT 3D - virtuální prohlídka (Evropa)	12/2021	101 Nákup	24 200,00	0,00
MM16605	PANOPORT 3D - virtuální prohlídka (Kyjov)	12/2021	101 Nákup	24 200,00	0,00
MM16606	PANOPORT 3D - virtuální prohlídka (Veselí)	12/2021	101 Nákup	24 200,00	0,00
CELKEM za SU AU 0180001				**157 300,00**	**0,00**
SU AU: 022 0501 Pracovní stroje a zvláštní technická zařízení					
MM16349	Kamerový systém Kyjov	10/2021	101 Nákup	123 489,00	123 489,00
MM16422	Kamera SONY HXR-NX200	11/2021	101 Nákup	78 756,00	78 318,00
CELKEM za SU AU 0220501				**202 245,00**	**201 807,00**
SU AU: 028 0301 Drobný dlouhodobý hmotný majetek					
MM16124	Trávník umělý EASY LAWN BOTANIC 8m2	04/2021	101 Nákup	3 190,00	0,00
MM16133	Mobilní telefon Xaomi Redmi (Piškulová)	06/2021	101 Nákup	3 388,00	0,00
MM16134	Mobilní telefon Xaomi Redmi (Pastorová)	06/2021	101 Nákup	3 388,00	0,00
MM16135	Mobilní telefon Xaomi Redmi (Chovančíková)	06/2021	101 Nákup	3 388,00	0,00
MM16179	Tiskárna 3D HALOT ONE	07/2021	101 Nákup	6 905,00	0,00
MM16182	Zvlhčovače Trotec B 400	09/2021	001 Pořízení počátečního stavu	7 950,00	0,00
MM16202	Zvlhčovače Trotec B 400	09/2021	001 Pořízení počátečního stavu	7 950,00	0,00
MM16203	Zvlhčovače Trotec B 400	09/2021	001 Pořízení počátečního stavu	7 950,00	0,00
MM16204	Zvlhčovače Trotec B 400	09/2021	001 Pořízení počátečního stavu	7 950,00	0,00
MM16205	Zvlhčovače Trotec B 400	09/2021	001 Pořízení počátečního stavu	7 950,00	0,00
MM16206	Zvlhčovače Trotec B 400	09/2021	001 Pořízení počátečního stavu	7 950,00	0,00
MM16212	Magnetická tabule (otočná, bílá)	09/2021	001 Pořízení počátečního stavu	9 918,37	0,00
MM16214	Wi-Fi systém TP-Link Deco M5 (bílý)	09/2021	001 Pořízení počátečního stavu	5 138,00	0,00
MM16215	Kancelářské křeslo Lex (černá) Piškulová	10/2021	101 Nákup	4 207,17	0,00
MM16226	Skříně (uzamykatelné boxy 12 boxů)	10/2021	101 Nákup	11 424,82	0,00
MM16264	PC Dell Vostro (Piškulová)	10/2021	101 Nákup	18 395,00	0,00
MM16273	PC (skříň MIDI TOWER Colledani)	10/2021	101 Nákup	14 489,00	0,00
MM16274	LCD DELL 27"	10/2021	101 Nákup	5 711,00	0,00
MM16275	PC (skříň MIDI TOWER Colledani)	10/2021	101 Nákup	24 467,00	0,00
MM16279	Skříň na chemikálie (světle šedá)	10/2021	101 Nákup	11 707,00	0,00
MM16281	Skříň spisová, police (buk 1781x800x500)	10/2021	101 Nákup	6 376,70	0,00
MM16307	Skříň spisová, dveře (buk 1781x800x500)	10/2021	101 Nákup	6 025,80	0,00
MM16308	Skříň, dveře (buk 1078x400x420)	10/2021	101 Nákup	3 869,58	0,00
MM16310	Stojan venkovní, plakátový	10/2021	101 Nákup	5 680,95	0,00
MM16311	Řečnický pult (buk, police)	10/2021	101 Nákup	6 046,37	0,00
MM16322	Židle kancelářská Tennessee s područkami	10/2021	101 Nákup	3 093,61	0,00
MM16326	Vázací stroj iWire	10/2021	101 Nákup	5 049,90	0,00
MM16327	Zrcadlovka Canon EOS850D+18-55 IS STM	10/2021	101 Nákup	18 825,00	0,00
MM16333	Videokamera Sony FDR-AX538, 4K	10/2021	101 Nákup	22 990,00	0,00
MM16335	Datové úložiště (vč. HDD)	10/2021	101 Nákup	6 928,00	0,00
MM16336	Křeslo kancelářské, černé (Škrabalová)	10/2021	101 Nákup	3 252,50	0,00
MM16337	Křeslo kancelářské, černé (Vařeka)	10/2021	101 Nákup	3 252,50	0,00
MM16338	Křeslo kancelářské, černé (Sadílková)	10/2021	101 Nákup	3 252,50	0,00
MM16339	Křeslo kancelářské, černé (Michálek)	10/2021	101 Nákup	3 252,50	0,00
MM16340	Tiskárna Epson EcoTank L3160 A4 WIFI (Vratislavská)	10/2021	101 Nákup	5 213,00	0,00
MM16341	Tiskárna Xerox C230V. barevná (Zálešáková)	10/2021	101 Nákup	7 750,00	0,00

1/8

Přehled zařazeného majetku podle SU a AU

za období od 01/2021 do 12/2021

Aktuální období 12/2021

Inventární číslo	Název	Období pohybu	Druh pohybu	Pořizovací cena účetní	Zůstatková cena účetní
MM16344	Kávovar Krups Essential (příslušenství)	10/2021	101 Nákup	5 854,00	0,00
MM16350	Tiskárna HP OfficeJet Pro (barevná, multifunkční) Pokorná	11/2021	101 Nákup	3 600,00	0,00
MM16354	Kancelářská židle Alba šedá (Kuda)	11/2021	101 Nákup	3 605,00	0,00
MM16356	Skener Reflecta filmový	11/2021	101 Nákup	5 560,00	0,00
MM16357	Vysavač Bosch GAS Professional	11/2021	101 Nákup	5 739,00	0,00
MM16360	Pračka, sušička Hoover (bílá)	11/2021	101 Nákup	12 802,00	0,00
MM16362	Hoblice truhlářská Premium 2	11/2021	101 Nákup	15 144,00	0,00
MM16367	Jevištní podesta Handy open air (200x100)	11/2021	101 Nákup	7 944,86	0,00
MM16368	Jevištní podesta Handy open air (200x100)	11/2021	101 Nákup	7 944,86	0,00
MM16369	Jevištní podesta Handy open air (200x100)	11/2021	101 Nákup	7 944,86	0,00
MM16370	Jevištní podesta Handy open air (200x100)	11/2021	101 Nákup	7 944,86	0,00
MM16424	Bezpečnostní sklo 0,9m2	12/2021	101 Nákup	8 212,00	0,00
MM16425	Bezpečnostní sklo 2,5m2	12/2021	101 Nákup	22 810,00	0,00
MM16470	PC Dell Optiplex 3080SFF (Gronský)	12/2021	101 Nákup	20 297,75	0,00
MM16471	PC Dell Optiplex 3080SFF (Pávková)	12/2021	101 Nákup	20 297,75	0,00
MM16472	PC Dell Optiplex 3080SFF (Vratislavská)	12/2021	101 Nákup	21 628,75	0,00
MM16473	Notebook Dell Vostro 15 5000 (Sadílková)	12/2021	101 Nákup	23 776,50	0,00
MM16474	Notebook Dell Vostro 15 5000 (Sýkorová)	12/2021	101 Nákup	23 776,50	0,00
MM16475	Notebook Dell Vostro 15 5000 (odborní pracovníci)	12/2021	101 Nákup	23 776,50	0,00
MM16476	PC Dell Optiplex 3080 MFF Micro (Škrabalová)	12/2021	101 Nákup	16 575,00	0,00
MM16477	Tiskárna EPSON EcoTank L3256, bílá (Sadílková)	12/2021	101 Nákup	5 200,00	0,00
MM16501	Odvlhčovač vzduchu D 165	12/2021	101 Nákup	23 667,60	0,00
MM16502	PC CS Office DNS21 (Šmerda)	12/2021	101 Nákup	13 142,00	0,00
MM16503	PC CS Office DNS21 (Kostrouch)	12/2021	101 Nákup	13 142,00	0,00
MM16504	PC CS Office DNS21 (Pastorová)	12/2021	101 Nákup	12 881,00	0,00
MM16505	Monitor Philips LED 24" (Trachtulec)	12/2021	101 Nákup	3 799,50	0,00
MM16506	Monitor Philips LED 24" (Světnicová)	12/2021	101 Nákup	3 799,50	0,00
MM16507	Monitor Philips LED 24", webcam (Pastorová)	12/2021	101 Nákup	4 200,00	0,00
MM16508	Figurína dětská FLEXIBLE (dívka)	12/2021	101 Nákup	16 599,64	0,00
MM16509	Figurína dětská FLEXIBLE (chlapec)	12/2021	101 Nákup	16 599,64	0,00
MM16511	Mobilní telefon realme C21NFC (Oušková)	12/2021	101 Nákup	3 481,00	0,00
MM16514	Espresso Krups Essential EA817010 černé (Zámeček)	12/2021	101 Nákup	6 045,50	0,00
MM16515	Espresso Krups Essential EA817010 černé (Evropa)	12/2021	101 Nákup	6 045,50	0,00
MM16519	Knihařský lis KL-I	12/2021	101 Nákup	29 613,30	0,00
MM16520	Stolek pod knihařský lis KL-I	12/2021	101 Nákup	8 649,32	0,00
MM16521	Židle Practic P340-tvar B	12/2021	101 Nákup	7 382,21	0,00
MM16522	Židle Practic P340-tvar B	12/2021	101 Nákup	7 382,21	0,00
MM16523	Židle Practic P340-tvar B	12/2021	101 Nákup	7 382,21	0,00
MM16524	Židle Practic P340-tvar B	12/2021	101 Nákup	7 382,21	0,00
MM16525	Židle Practic P340-tvar B	12/2021	101 Nákup	7 382,21	0,00
MM16526	Židle Practic P340-tvar B	12/2021	101 Nákup	7 382,21	0,00
MM16527	Židle Practic P340-tvar B	12/2021	101 Nákup	7 382,21	0,00
MM16528	Židle Practic P340-tvar B	12/2021	101 Nákup	7 382,21	0,00
MM16529	Židle Practic P340-tvar B	12/2021	101 Nákup	7 382,21	0,00
MM16530	Židle Practic P340-tvar B	12/2021	101 Nákup	7 382,21	0,00
MM16531	Židle Practic P340-tvar B	12/2021	101 Nákup	7 382,21	0,00
MM16532	Židle Practic P340-tvar B	12/2021	101 Nákup	7 382,21	0,00
MM16533	Židle Practic P340-tvar B	12/2021	101 Nákup	7 382,21	0,00
MM16534	Židle Practic P340-tvar B	12/2021	101 Nákup	7 382,21	0,00
MM16535	Židle Practic P340-tvar B	12/2021	101 Nákup	7 382,21	0,00
MM16536	Židle Practic P340-tvar B	12/2021	101 Nákup	7 382,21	0,00
MM16537	Židle Practic P340-tvar B	12/2021	101 Nákup	7 382,21	0,00
MM16538	Židle Practic P340-tvar B	12/2021	101 Nákup	7 382,21	0,00
MM16539	Židle Practic P340-tvar B	12/2021	101 Nákup	7 382,21	0,00
MM16540	Židle Practic P340-tvar B	12/2021	101 Nákup	7 382,21	0,00
MM16541	Židle Practic P340-tvar B	12/2021	101 Nákup	7 382,21	0,00
MM16542	Židle Practic P340-tvar B	12/2021	101 Nákup	7 382,21	0,00
MM16543	Židle Practic P340-tvar B	12/2021	101 Nákup	7 382,21	0,00
MM16544	Židle Practic P340-tvar B	12/2021	101 Nákup	7 382,21	0,00
MM16545	Židle Practic P340-tvar B	12/2021	101 Nákup	7 382,21	0,00
MM16546	Židle Practic P340-tvar B	12/2021	101 Nákup	7 382,21	0,00
MM16547	Židle Practic P340-tvar B	12/2021	101 Nákup	7 382,21	0,00
MM16548	Židle Practic P340-tvar B	12/2021	101 Nákup	7 382,21	0,00
MM16549	Židle Practic P340-tvar B	12/2021	101 Nákup	7 382,21	0,00
MM16550	Židle Practic P340-tvar B	12/2021	101 Nákup	7 382,21	0,00
MM16551	Židle Practic P340-tvar B	12/2021	101 Nákup	7 382,21	0,00
MM16552	Židle Practic P340-tvar B	12/2021	101 Nákup	7 382,21	0,00
MM16553	Židle Practic P340-tvar B	12/2021	101 Nákup	7 382,21	0,00
MM16554	Židle Practic P340-tvar B	12/2021	101 Nákup	7 382,21	0,00
MM16555	Židle Practic P340-tvar B	12/2021	101 Nákup	7 382,21	0,00
MM16556	Židle Practic P340-tvar B	12/2021	101 Nákup	7 382,21	0,00
MM16557	Židle Practic P340-tvar B	12/2021	101 Nákup	7 382,21	0,00
MM16558	Židle Practic P340-tvar B	12/2021	101 Nákup	7 382,21	0,00

Přehled zařazeného majetku podle SU a AU

za období od 01/2021 do 12/2021

Aktuální období 12/2021

Inventární číslo	Název	Období pohybu	Druh pohybu	Pořizovací cena účetní	Zůstatková cena účetní
MM16559	Židle Practic P340-tvar B	12/2021	101 Nákup	7 382,21	0,00
MM16560	Židle Practic P340-tvar B	12/2021	101 Nákup	7 382,21	0,00
MM16561	Židle Practic P340-tvar B	12/2021	101 Nákup	7 382,21	0,00
MM16562	Židle Practic P340-tvar B	12/2021	101 Nákup	7 382,21	0,00
MM16563	Židle Practic P340-tvar B	12/2021	101 Nákup	7 382,21	0,00
MM16564	Židle Practic P340-tvar B	12/2021	101 Nákup	7 382,21	0,00
MM16565	Židle Practic P340-tvar B	12/2021	101 Nákup	7 382,21	0,00
MM16566	Židle Practic P340-tvar B	12/2021	101 Nákup	7 382,21	0,00
MM16567	Židle Practic P340-tvar B	12/2021	101 Nákup	7 382,21	0,00
MM16568	Židle Practic P340-tvar B	12/2021	101 Nákup	7 382,21	0,00
MM16569	Židle Practic P340-tvar B	12/2021	101 Nákup	7 382,21	0,00
MM16570	Židle Practic P340-tvar B	12/2021	101 Nákup	7 382,21	0,00
MM16571	Židle Practic P340-tvar B	12/2021	101 Nákup	7 382,21	0,00
MM16572	Židle Practic P340-tvar B	12/2021	101 Nákup	7 382,21	0,00
MM16573	Židle Practic P340-tvar B	12/2021	101 Nákup	7 382,21	0,00
MM16574	Židle Practic P340-tvar B	12/2021	101 Nákup	7 382,21	0,00
MM16575	Židle Practic P340-tvar B	12/2021	101 Nákup	7 382,21	0,00
MM16576	Židle Practic P340-tvar B	12/2021	101 Nákup	7 382,21	0,00
MM16577	Židle Practic P340-tvar B	12/2021	101 Nákup	7 382,21	0,00
MM16578	Židle Practic P340-tvar B	12/2021	101 Nákup	7 382,21	0,00
MM16579	Židle Practic P340-tvar B	12/2021	101 Nákup	7 382,21	0,00
MM16580	Židle Practic P340-tvar B	12/2021	101 Nákup	7 382,21	0,00
MM16581	Židle Practic P340-tvar B	12/2021	101 Nákup	7 382,21	0,00
MM16582	Židle Practic P340-tvar B	12/2021	101 Nákup	7 382,21	0,00
MM16583	Židle Practic P340-tvar B	12/2021	101 Nákup	7 382,21	0,00
MM16584	Židle Practic P340-tvar B	12/2021	101 Nákup	7 382,21	0,00
MM16585	Židle Practic P340-tvar B	12/2021	101 Nákup	7 382,21	0,00
MM16586	Židle Practic P340-tvar B	12/2021	101 Nákup	7 382,21	0,00
MM16587	Židle Practic P340-tvar B	12/2021	101 Nákup	7 382,21	0,00
MM16588	Židle Practic P340-tvar B	12/2021	101 Nákup	7 382,21	0,00
MM16589	Židle Practic P340-tvar B	12/2021	101 Nákup	7 382,21	0,00
MM16590	Židle Practic P340-tvar B	12/2021	101 Nákup	7 382,21	0,00
MM16591	Židle Practic P340-tvar B	12/2021	101 Nákup	7 382,21	0,00
MM16592	Židle Practic P340-tvar B	12/2021	101 Nákup	7 382,21	0,00
MM16593	Židle Practic P340-tvar B	12/2021	101 Nákup	7 382,21	0,00
MM16594	Židle Practic P340-tvar B	12/2021	101 Nákup	7 382,21	0,00
MM16595	Židle Practic P340-tvar B	12/2021	101 Nákup	7 382,21	0,00
MM16596	Židle Practic P340-tvar B	12/2021	101 Nákup	7 382,21	0,00
MM16597	Židle Practic P340-tvar B	12/2021	101 Nákup	7 382,21	0,00
MM16598	Židle Practic P340-tvar B	12/2021	101 Nákup	7 382,21	0,00
MM16599	Židle Practic P340-tvar B	12/2021	101 Nákup	7 382,21	0,00
MM16600	Židle Practic P340-tvar B	12/2021	101 Nákup	7 382,21	0,00
CELKEM za SU AU 0280301				**1 306 951,76**	**0,00**
SU AU: 901 0301 Dlouhodobý drobný nehmotný majetek					
MM16126	Office Professional 2016 (licenční klíč)	04/2021	101 Nákup	1 815,00	1 815,00
MM16189	Corel/Draw Essentials 2021	09/2021	001 Pořízení počátečního stavu	3 450,00	3 450,00
MM16276	Software Pinnacle Studio Ultimate (Kyjov)	10/2021	101 Nákup	2 928,00	2 928,00
MM16418	Software Movavi Video Suite 2022 (ČBZ - čeština do programu)	11/2021	101 Nákup	1 196,00	1 196,00
CELKEM za SU AU 9010301				**9 389,00**	**9 389,00**
SU AU: 902 0301 Dlouhodobý drobný hmotný majetek					
MM16117	Mop (teleskopická tyč, mop, čistič prachu)	01/2021	101 Nákup	957,00	957,00
MM16118	Externí disk (Oliva)	01/2021	101 Nákup	999,00	999,00
MM16119	Síťový přepínač Zyxel Switch GS-105B (Nesvadba)25,01,2021	01/2021	101 Nákup	610,00	610,00
MM16120	Webcamera WebCam Trino HD (ředitelna)	01/2021	101 Nákup	890,00	890,00
MM16121	Nabíječka 8AMP	02/2021	101 Nákup	700,00	700,00
MM16122	Webkamera Trust WebCam Trino HD, USB	03/2021	101 Nákup	899,01	899,01
MM16123	Vlajka DROP L	04/2021	101 Nákup	1 271,00	1 271,00
MM16125	Schůdky (5 příček AL)	04/2021	101 Nákup	839,00	839,00
MM16127	Varná konvice SENCOR	05/2021	101 Nákup	499,00	499,00
MM16128	Houpačka dřevěná	05/2021	101 Nákup	489,00	489,00
MM16129	Externí disk Verbatim Store (Piškulová)	06/2021	101 Nákup	1 312,00	1 312,00
MM16131	Pouzdro - kouzelné čtení	07/2021	101 Nákup	97,30	97,30
MM16132	Pouzdro - kouzelné čtení	07/2021	101 Nákup	97,30	97,30
MM16136	Pouzdro - kouzelné čtení	07/2021	101 Nákup	97,30	97,30
MM16137	Pouzdro - kouzelné čtení	07/2021	101 Nákup	97,30	97,30
MM16138	Pouzdro - kouzelné čtení	07/2021	101 Nákup	97,30	97,30
MM16139	Pouzdro - kouzelné čtení	07/2021	101 Nákup	97,30	97,30
MM16140	Pouzdro - kouzelné čtení	07/2021	101 Nákup	97,30	97,30
MM16141	Pouzdro - kouzelné čtení	07/2021	101 Nákup	97,30	97,30

Přehled zařazeného majetku podle SU a AU

za období od 01/2021 do 12/2021

Aktuální období 12/2021

Inventární číslo	Název	Období pohybu	Druh pohybu	Pořizovací cena účetní	Zůstatková cena účetní
MM16142	Pouzdro - kouzelné čtení	07/2021	101 Nákup	97,30	97,30
MM16143	Pouzdro - kouzelné čtení	07/2021	101 Nákup	97,30	97,30
MM16144	Pouzdro - kouzelné čtení	07/2021	101 Nákup	97,30	97,30
MM16145	Pouzdro - kouzelné čtení	07/2021	101 Nákup	97,30	97,30
MM16146	Pouzdro - kouzelné čtení	07/2021	101 Nákup	97,30	97,30
MM16147	Pouzdro - kouzelné čtení	07/2021	101 Nákup	97,30	97,30
MM16148	Pouzdro - kouzelné čtení	07/2021	101 Nákup	97,30	97,30
MM16149	Elektronická Albi tužka	07/2021	101 Nákup	909,30	909,30
MM16150	Elektronická Albi tužka	07/2021	101 Nákup	909,30	909,30
MM16151	Elektronická Albi tužka	07/2021	101 Nákup	909,30	909,30
MM16152	Elektronická Albi tužka	07/2021	101 Nákup	909,30	909,30
MM16153	Elektronická Albi tužka	07/2021	101 Nákup	909,30	909,30
MM16154	Elektronická Albi tužka	07/2021	101 Nákup	909,30	909,30
MM16155	Elektronická Albi tužka	07/2021	101 Nákup	909,30	909,30
MM16156	Elektronická Albi tužka	07/2021	101 Nákup	909,30	909,30
MM16157	Elektronická Albi tužka	07/2021	101 Nákup	909,30	909,30
MM16158	Elektronická Albi tužka	07/2021	101 Nákup	909,30	909,30
MM16159	Elektronická Albi tužka	07/2021	101 Nákup	909,30	909,30
MM16160	Elektronická Albi tužka	07/2021	101 Nákup	909,30	909,30
MM16161	Elektronická Albi tužka	07/2021	101 Nákup	909,30	909,30
MM16162	Elektronická Albi tužka	07/2021	101 Nákup	909,30	909,30
MM16163	Elektronická Albi tužka	07/2021	101 Nákup	909,30	909,30
MM16164	Kufr Al na nářadí	07/2021	101 Nákup	398,13	398,13
MM16165	Kufr Al na nářadí	07/2021	101 Nákup	398,13	398,13
MM16166	Kufr Al na nářadí	07/2021	101 Nákup	398,13	398,13
MM16167	Kufr Al na nářadí	07/2021	101 Nákup	398,13	398,13
MM16168	Kufr Al na nářadí	07/2021	101 Nákup	398,13	398,13
MM16169	Kufr Al na nářadí	07/2021	101 Nákup	398,13	398,13
MM16170	Kufr Al na nářadí	07/2021	101 Nákup	398,13	398,13
MM16171	Kufr Al na nářadí	07/2021	101 Nákup	398,13	398,13
MM16172	Kufr Al na nářadí	07/2021	101 Nákup	398,13	398,13
MM16173	Kufr Al na nářadí	07/2021	101 Nákup	398,13	398,13
MM16174	Kufr Al na nářadí	07/2021	101 Nákup	398,13	398,13
MM16175	Kufr Al na nářadí	07/2021	101 Nákup	398,13	398,13
MM16176	Kufr Al na nářadí	07/2021	101 Nákup	398,13	398,13
MM16177	Kufr Al na nářadí	07/2021	101 Nákup	398,13	398,13
MM16178	Kufr Al na nářadí	07/2021	101 Nákup	398,18	398,18
MM16180	Mikrofon Trust GXT 232	07/2021	101 Nákup	719,00	719,00
MM16181	Mop set Clean Twist	07/2021	101 Nákup	700,00	700,00
MM16183	Vysavač ETA	08/2021	101 Nákup	2 999,00	2 999,00
MM16184	Pistole horkovzdušná	08/2021	101 Nákup	1 950,00	1 950,00
MM16185	Skartovačka	08/2021	101 Nákup	999,00	999,00
MM16186	Externí disk TOSHIBA (Futák)	08/2021	101 Nákup	2 358,00	2 358,00
MM16187	Pouzdro skořepinové (externí disk TOSHIBA Futák)	08/2021	101 Nákup	215,00	215,00
MM16188	Zvonek bezbateriový (bílý)	08/2021	101 Nákup	700,00	700,00
MM16190	Vymezovací sloupek nerez (samonavíjecí pás)	09/2021	001 Pořízení počátečního stavu	1 697,60	1 697,60
MM16191	Vymezovací sloupek nerez (samonavíjecí pás)	09/2021	001 Pořízení počátečního stavu	1 697,60	1 697,60
MM16192	Vymezovací sloupek nerez (samonavíjecí pás)	09/2021	001 Pořízení počátečního stavu	1 697,60	1 697,60
MM16193	Vymezovací sloupek nerez (samonavíjecí pás)	09/2021	001 Pořízení počátečního stavu	1 697,60	1 697,60
MM16194	Vymezovací sloupek nerez (samonavíjecí pás)	09/2021	001 Pořízení počátečního stavu	1 697,60	1 697,60
MM16195	Vymezovací sloupek nerez (samonavíjecí pás)	09/2021	001 Pořízení počátečního stavu	1 697,60	1 697,60
MM16196	Vymezovací sloupek nerez (samonavíjecí pás)	09/2021	001 Pořízení počátečního stavu	1 697,60	1 697,60
MM16197	Vymezovací sloupek nerez (samonavíjecí pás)	09/2021	001 Pořízení počátečního stavu	1 697,60	1 697,60
MM16198	Vymezovací sloupek nerez (samonavíjecí pás)	09/2021	001 Pořízení počátečního stavu	1 697,60	1 697,60
MM16199	Vymezovací sloupek nerez (samonavíjecí pás)	09/2021	001 Pořízení počátečního stavu	1 697,60	1 697,60
MM16200	Clip PLEXI 70x100	09/2021	001 Pořízení počátečního stavu	459,00	459,00
MM16207	Šatní box (RAL 400x400x400, cylindrický zámek)	09/2021	001 Pořízení počátečního stavu	1 729,09	1 729,09
MM16208	Šatní box (RAL 400x400x400, cylindrický zámek)	09/2021	001 Pořízení počátečního stavu	1 729,09	1 729,09
MM16209	Šatní box (RAL 400x400x400, cylindrický zámek)	09/2021	001 Pořízení počátečního stavu	1 729,09	1 729,09
MM16210	Šatní box (RAL 400x400x400, cylindrický zámek)	09/2021	001 Pořízení počátečního stavu	1 729,09	1 729,09
MM16211	Akušroubovák ASV 122-SET	09/2021	001 Pořízení počátečního stavu	2 890,00	2 890,00
MM16213	Hadice, opravka (25m)	09/2021	001 Pořízení počátečního stavu	576,00	576,00
MM16216	Dámská světlá panna	10/2021	101 Nákup	1 802,00	1 802,00
MM16217	Dámská světlá panna	10/2021	101 Nákup	1 802,00	1 802,00
MM16218	Dámská světlá panna	10/2021	101 Nákup	1 802,00	1 802,00
MM16219	Dámská světlá panna	10/2021	101 Nákup	1 802,00	1 802,00
MM16220	Dámská světlá panna	10/2021	101 Nákup	1 802,00	1 802,00
MM16221	Pánská světlá panna	10/2021	101 Nákup	2 072,17	2 072,17
MM16222	Pánská světlá panna	10/2021	101 Nákup	2 072,17	2 072,17
MM16223	Pánská světlá panna	10/2021	101 Nákup	2 072,17	2 072,17
MM16224	Pánská světlá panna	10/2021	101 Nákup	2 072,17	2 072,17
MM16225	Pánská světlá panna	10/2021	101 Nákup	2 072,21	2 072,21
MM16227	Klobouk dámský plstěný, pletený s mašlí TONAK	10/2021	101 Nákup	1 018,00	1 018,00
MM16228	Klobouk dámský plstěný, pletený s mašlí TONAK	10/2021	101 Nákup	1 018,00	1 018,00

Přehled zařazeného majetku podle SU a AU

za období od 01/2021 do 12/2021

Aktuální období 12/2021

Inventární číslo	Název	Období pohybu	Druh pohybu	Pořizovací cena účetní	Zůstatková cena účetní
MM16229	Klobouk dámský vlněný se zved. okr. TONAK	10/2021	101 Nákup	1 020,00	1 020,00
MM16230	Baret dámský, červený	10/2021	101 Nákup	440,00	440,00
MM16231	Baret dámský, červený	10/2021	101 Nákup	440,00	440,00
MM16232	Baret dámský vlněný s paprsky	10/2021	101 Nákup	349,00	349,00
MM16233	Baret dámský vlněný s paprsky	10/2021	101 Nákup	349,00	349,00
MM16234	Baret dámský vlněný s paprsky	10/2021	101 Nákup	349,00	349,00
MM16235	Baret dámský s anténkou šedý	10/2021	101 Nákup	349,00	349,00
MM16236	Baret dámský vlněný RÁDIOVKA, bílý	10/2021	101 Nákup	440,00	440,00
MM16237	Baret dámský vlněný RÁDIOVKA, bílý	10/2021	101 Nákup	440,00	440,00
MM16238	Baret dámský hladký, černý	10/2021	101 Nákup	440,00	440,00
MM16239	Baret dámský hladký, černý	10/2021	101 Nákup	440,00	440,00
MM16240	Baret dámský vlněný s anténkou	10/2021	101 Nákup	440,00	440,00
MM16241	Baret dámský vlněný, grafiti	10/2021	101 Nákup	349,00	349,00
MM16242	Baret dámský červený	10/2021	101 Nákup	349,00	349,00
MM16243	Baret pánský RÁDIOVKA	10/2021	101 Nákup	460,00	460,00
MM16244	Baret pánský RÁDIOVKA	10/2021	101 Nákup	460,00	460,00
MM16245	Nůžky plotové LEVITA	10/2021	101 Nákup	990,00	990,00
MM16246	Webkamera Trust WebCam Trino	10/2021	101 Nákup	599,00	599,00
MM16247	Vánoční stromek umělý	10/2021	101 Nákup	1 638,00	1 638,00
MM16248	Baret pánský Shelby Grafitový	10/2021	101 Nákup	299,00	299,00
MM16249	Baret pánský Shelby Grafitový	10/2021	101 Nákup	299,00	299,00
MM16250	Baret pánský Shelby Grafitový	10/2021	101 Nákup	299,00	299,00
MM16251	Baret pánský Shelby Grafitový	10/2021	101 Nákup	299,00	299,00
MM16252	Baret pánský Shelby Grafitový	10/2021	101 Nákup	299,00	299,00
MM16253	Baret pánský Shelby Olivový	10/2021	101 Nákup	299,00	299,00
MM16254	Baret pánský Shelby Olivový	10/2021	101 Nákup	299,00	299,00
MM16255	Baret pánský Shelby Olivový	10/2021	101 Nákup	299,00	299,00
MM16256	Baret pánský Shelby Olivový	10/2021	101 Nákup	299,00	299,00
MM16257	Baret pánský Shelby Olivový	10/2021	101 Nákup	299,00	299,00
MM16258	Montážní sada	10/2021	101 Nákup	206,00	206,00
MM16259	Odkládací stolky (set - 2 ks)	10/2021	101 Nákup	792,50	792,50
MM16260	Odkládací stolky (set - 2 ks)	10/2021	101 Nákup	792,50	792,50
MM16261	Lodička dámská, vlna	10/2021	101 Nákup	1 941,40	1 941,40
MM16262	Klobouk dámský	10/2021	101 Nákup	1 103,40	1 103,40
MM16263	Lodička dámská, vlna	10/2021	101 Nákup	1 179,40	1 179,40
MM16265	Lodička/toka dámská, vlna	10/2021	101 Nákup	1 789,40	1 789,40
MM16266	Lodička dámská, vlna	10/2021	101 Nákup	1 382,40	1 382,40
MM16267	Cvikr (stříbrný, 6 ks)	10/2021	101 Nákup	2 360,00	2 360,00
MM16268	Klobouk dámský, červený	10/2021	101 Nákup	749,00	749,00
MM16269	Klobouk dámský, černo-červený	10/2021	101 Nákup	749,00	749,00
MM16270	Klobouk dámský, černo-bílý	10/2021	101 Nákup	749,00	749,00
MM16271	Klobouk pánský, černý	10/2021	101 Nákup	946,50	946,50
MM16272	Klobouk pánský, černý	10/2021	101 Nákup	946,50	946,50
MM16277	Klobouk	10/2021	101 Nákup	450,00	450,00
MM16278	Klobouk	10/2021	101 Nákup	450,00	450,00
MM16280	Paraván čtyřdílný, růžový	10/2021	101 Nákup	1 325,00	1 325,00
MM16282	Klobouk	10/2021	101 Nákup	425,00	425,00
MM16283	Klobouk	10/2021	101 Nákup	389,00	389,00
MM16284	Čistič oken Leifheit NEMO	10/2021	101 Nákup	1 040,50	1 040,50
MM16285	Čistič oken Leifheit NEMO	10/2021	101 Nákup	1 040,50	1 040,50
MM16286	Klobouk Charleston černý	10/2021	101 Nákup	184,60	184,60
MM16287	Klobouk Charleston retro	10/2021	101 Nákup	129,80	129,80
MM16288	Klobouk Charleston retro	10/2021	101 Nákup	129,80	129,80
MM16289	Buřinka černá	10/2021	101 Nákup	124,60	124,60
MM16290	Buřinka hnědá	10/2021	101 Nákup	179,60	179,60
MM16291	Buřinka černá	10/2021	101 Nákup	144,60	144,60
MM16292	Kožešinová šála 5 ks	10/2021	101 Nákup	1 440,00	1 440,00
MM16293	Schůdky ocelové 3 st.	10/2021	101 Nákup	990,00	990,00
MM16294	Brašna na notebook (Piškulová)	10/2021	101 Nákup	799,00	799,00
MM16295	Mobilní telefon Xiaomi Redmi (Sadílková)	10/2021	101 Nákup	2 990,00	2 990,00
MM16296	Mobilní telefon Xiaomi Redmi (Korbel)	10/2021	101 Nákup	2 990,00	2 990,00
MM16297	Mobilní telefon Xiaomi Redmi (Kuda)	10/2021	101 Nákup	2 990,00	2 990,00
MM16298	Napařovač oděvů	10/2021	101 Nákup	2 228,00	2 228,00
MM16299	Péřové boa 8 ks	10/2021	101 Nákup	1 640,00	1 640,00
MM16300	Webkamera Trust WebCam Trino	10/2021	101 Nákup	599,00	599,00
MM16302	Motýlek 6 ks	10/2021	101 Nákup	474,00	474,00
MM16303	Šátek 4 ks	10/2021	101 Nákup	500,00	500,00
MM16304	Čelenky s peřím 11 ks	10/2021	101 Nákup	1 755,00	1 755,00
MM16305	Rukavičky 8 ks	10/2021	101 Nákup	1 054,00	1 054,00
MM16306	Cigaretové špičky 10 ks	10/2021	101 Nákup	352,00	352,00
MM16309	Věšák mobilní,kovový (černý chrom 1700x1700x520)	10/2021	101 Nákup	2 135,65	2 135,65
MM16312	Rudl ocelový, stohovací RAL	10/2021	101 Nákup	1 449,58	1 449,58
MM16313	Stojan prezentační, stříbrný A3	10/2021	101 Nákup	1 755,71	1 755,71
MM16314	Stojan prezentační, stříbrný A3	10/2021	101 Nákup	1 755,71	1 755,71

Přehled zařazeného majetku podle SU a AU

za období od 01/2021 do 12/2021

Aktuální období 12/2021

Inventární číslo	Název	Období pohybu	Druh pohybu	Pořizovací cena účetní	Zůstatková cena účetní
MM16315	Stojan prezentační, stříbrný A3	10/2021	101 Nákup	1 755,71	1 755,71
MM16316	Stojan prezentační, stříbrný A3	10/2021	101 Nákup	1 755,71	1 755,71
MM16317	Stojan prezentační, stříbrný A4	10/2021	101 Nákup	1 576,63	1 576,63
MM16318	Stojan prezentační, stříbrný A4	10/2021	101 Nákup	1 576,63	1 576,63
MM16319	Stojan prezentační, stříbrný A4	10/2021	101 Nákup	1 576,63	1 576,63
MM16320	Stojan prezentační, stříbrný A4	10/2021	101 Nákup	1 576,63	1 576,63
MM16321	Věšák mobilní, kovový (černý chrom, 1700x1700x520)	10/2021	101 Nákup	2 135,65	2 135,65
MM16323	Kufr Cottage Rose	10/2021	101 Nákup	1 390,00	1 390,00
MM16324	Kufr Cottage Rose	10/2021	101 Nákup	1 390,00	1 390,00
MM16325	Kufr Cottage Rose	10/2021	101 Nákup	1 390,00	1 390,00
MM16328	Otevírač kovových hřbetů	10/2021	101 Nákup	310,40	310,40
MM16329	Banner s oky, 350x160	10/2021	101 Nákup	2 168,32	2 168,32
MM16330	Banner s oky, 350x160	10/2021	101 Nákup	2 168,32	2 168,32
MM16331	Banner s oky, 250x160	10/2021	101 Nákup	1 548,80	1 548,80
MM16332	Banner bez ok, 177,5x115	10/2021	101 Nákup	791,34	791,34
MM16334	Brašna na foto Lowepro Passport (videokamera Sony)	10/2021	101 Nákup	679,00	679,00
MM16342	Bruska úhlová GA6021	10/2021	101 Nákup	2 999,00	2 999,00
MM16343	Stolek Vilto	10/2021	101 Nákup	499,00	499,00
MM16345	Roll up banner PREMIUM	10/2021	101 Nákup	2 323,00	2 323,00
MM16346	Roll up banner PREMIUM	10/2021	101 Nákup	2 323,00	2 323,00
MM16347	Kravaty 7 ks	10/2021	101 Nákup	869,00	869,00
MM16348	Smýkačka	11/2021	101 Nákup	487,25	487,25
MM16351	Smýkačka	11/2021	101 Nákup	487,25	487,25
MM16352	Smýkačka	11/2021	101 Nákup	487,25	487,25
MM16353	Smýkačka	11/2021	101 Nákup	487,25	487,25
MM16355	Maňásek T.G. Masaryk	11/2021	101 Nákup	2 400,00	2 400,00
MM16358	Externí disk Western Digital Elements (Gronský)	11/2021	101 Nákup	1 245,00	1 245,00
MM16359	Zahradní nůžky Fiskar (70 cm)	11/2021	101 Nákup	1 350,00	1 350,00
MM16361	Roll-Up (85x200cm)	11/2021	101 Nákup	1 669,80	1 669,80
MM16371	Nohy Handy s pevnou výškou (20cm, 6ks)	11/2021	101 Nákup	641,30	641,30
MM16372	Nohy Handy s pevnou výškou (20cm, 6ks)	11/2021	101 Nákup	641,30	641,30
MM16373	Nohy Handy s pevnou výškou (20cm, 6ks)	11/2021	101 Nákup	641,30	641,30
MM16374	Nohy Handy s pevnou výškou (20cm, 6ks)	11/2021	101 Nákup	641,30	641,30
MM16375	Nohy Handy s pevnou výškou (40cm, 6ks)	11/2021	101 Nákup	884,51	884,51
MM16376	Nohy Handy s pevnou výškou (40cm, 6ks)	11/2021	101 Nákup	884,51	884,51
MM16377	Nohy Handy s pevnou výškou (40cm, 6ks)	11/2021	101 Nákup	884,51	884,51
MM16378	Nohy Handy s pevnou výškou (40cm, 6ks)	11/2021	101 Nákup	884,51	884,51
MM16379	Nohy Handy s pevnou výškou (40cm, 6ks)	11/2021	101 Nákup	884,51	884,51
MM16380	Nohy Handy s pevnou výškou (40cm, 6ks)	11/2021	101 Nákup	884,51	884,51
MM16381	Kappa deska (800x600)	11/2021	101 Nákup	605,00	605,00
MM16382	Kappa deska (800x600)	11/2021	101 Nákup	605,00	605,00
MM16383	Kappa deska (800x600)	11/2021	101 Nákup	605,00	605,00
MM16384	Kappa deska (800x600)	11/2021	101 Nákup	605,00	605,00
MM16385	Kappa deska (800x600)	11/2021	101 Nákup	605,00	605,00
MM16386	Kappa deska (800x600)	11/2021	101 Nákup	605,00	605,00
MM16387	Kappa deska (800x600)	11/2021	101 Nákup	605,00	605,00
MM16388	Sluchátka Koss (černé)	11/2021	101 Nákup	195,00	195,00
MM16389	Sluchátka Koss (černé)	11/2021	101 Nákup	195,00	195,00
MM16390	Sluchátka Koss (černé)	11/2021	101 Nákup	195,00	195,00
MM16391	Sluchátka Koss (černé)	11/2021	101 Nákup	195,00	195,00
MM16392	Sluchátka Koss (černé)	11/2021	101 Nákup	195,00	195,00
MM16393	Sluchátka Koss (černé)	11/2021	101 Nákup	195,00	195,00
MM16394	Sluchátka Koss (černé)	11/2021	101 Nákup	195,00	195,00
MM16395	Sluchátka Koss (černé)	11/2021	101 Nákup	195,00	195,00
MM16396	Sluchátka Koss (černé)	11/2021	101 Nákup	195,00	195,00
MM16397	Sluchátka Koss (černé)	11/2021	101 Nákup	195,00	195,00
MM16398	Sluchátka Koss (černé)	11/2021	101 Nákup	195,00	195,00
MM16399	Sluchátka Koss (černé)	11/2021	101 Nákup	195,00	195,00
MM16400	Sluchátka Koss (černé)	11/2021	101 Nákup	195,00	195,00
MM16401	Sluchátka Koss (černé)	11/2021	101 Nákup	195,00	195,00
MM16402	Sluchátka Koss (černé)	11/2021	101 Nákup	195,00	195,00
MM16403	Rychlorámy aluminiové (70x100)	11/2021	101 Nákup	1 240,00	1 240,00
MM16404	Rychlorámy aluminiové (70x100)	11/2021	101 Nákup	1 240,00	1 240,00
MM16405	Rychlorámy aluminiové (70x70)	11/2021	101 Nákup	1 030,00	1 030,00
MM16406	Rychlorámy aluminiové (70x70)	11/2021	101 Nákup	1 030,00	1 030,00
MM16407	Rychlorámy aluminiové (70x80)	11/2021	101 Nákup	1 020,00	1 020,00
MM16408	Rychlorámy aluminiové (70x80)	11/2021	101 Nákup	1 020,00	1 020,00
MM16409	Rychlorámy aluminiové (70x80)	11/2021	101 Nákup	1 020,00	1 020,00
MM16410	Rychlorámy aluminiové (70x80)	11/2021	101 Nákup	1 020,00	1 020,00
MM16411	Rychlorámy aluminiové (70x80)	11/2021	101 Nákup	1 020,00	1 020,00
MM16412	Rychlorámy aluminiové (70x80)	11/2021	101 Nákup	1 020,00	1 020,00
MM16413	Rychlorámy aluminiové (70x80)	11/2021	101 Nákup	1 020,00	1 020,00
MM16414	Rychlorámy aluminiové (70x80)	11/2021	101 Nákup	1 020,00	1 020,00
MM16415	Rychlorámy aluminiové (70x80)	11/2021	101 Nákup	1 020,00	1 020,00

Přehled zařazeného majetku podle SU a AU

za období od 01/2021 do 12/2021

Aktuální období 12/2021

Inventární číslo	Název	Období pohybu	Druh pohybu	Pořizovací cena účetní	Zůstatková cena účetní
MM16416	Rychlorámy aluminiové (70x80)	11/2021	101 Nákup	1 020,00	1 020,00
MM16417	Kroužkový vazač Walner (sekretariát)	11/2021	101 Nákup	1 644,00	1 644,00
MM16419	Kotoučová pila	11/2021	101 Nákup	2 699,00	2 699,00
MM16421	Letní slaměný klobouk (panamský)	12/2021	101 Nákup	1 499,00	1 499,00
MM16423	Letní slaměný klobouk (Žirarďák)	12/2021	101 Nákup	499,00	499,00
MM16426	Sluchátka Koss (černé)	12/2021	101 Nákup	195,00	195,00
MM16427	Sluchátka Koss (černé)	12/2021	101 Nákup	195,00	195,00
MM16428	Sluchátka Koss (černé)	12/2021	101 Nákup	195,00	195,00
MM16429	Sluchátka Koss (černé)	12/2021	101 Nákup	195,00	195,00
MM16430	Sluchátka Koss (černé)	12/2021	101 Nákup	195,00	195,00
MM16431	Sluchátka Koss (černé)	12/2021	101 Nákup	195,00	195,00
MM16432	Sluchátka Koss (černé)	12/2021	101 Nákup	195,00	195,00
MM16433	Sluchátka Koss (černé)	12/2021	101 Nákup	195,00	195,00
MM16434	Sluchátka Koss (černé)	12/2021	101 Nákup	195,00	195,00
MM16435	Sluchátka Koss (černé)	12/2021	101 Nákup	195,00	195,00
MM16436	Sluchátka Koss (černé)	12/2021	101 Nákup	195,00	195,00
MM16437	Sluchátka Koss (černé)	12/2021	101 Nákup	195,00	195,00
MM16438	Sluchátka Koss (černé)	12/2021	101 Nákup	195,00	195,00
MM16439	Sluchátka Koss (černé)	12/2021	101 Nákup	195,00	195,00
MM16440	Sluchátka Koss (černé)	12/2021	101 Nákup	195,00	195,00
MM16441	Elektronická Albi tužka	12/2021	101 Nákup	909,30	909,30
MM16442	Elektronická Albi tužka	12/2021	101 Nákup	909,30	909,30
MM16443	Elektronická Albi tužka	12/2021	101 Nákup	909,30	909,30
MM16444	Elektronická Albi tužka	12/2021	101 Nákup	909,30	909,30
MM16445	Elektronická Albi tužka	12/2021	101 Nákup	909,30	909,30
MM16446	Elektronická Albi tužka	12/2021	101 Nákup	909,30	909,30
MM16447	Elektronická Albi tužka	12/2021	101 Nákup	909,30	909,30
MM16448	Elektronická Albi tužka	12/2021	101 Nákup	909,30	909,30
MM16449	Elektronická Albi tužka	12/2021	101 Nákup	909,30	909,30
MM16450	Elektronická Albi tužka	12/2021	101 Nákup	909,30	909,30
MM16451	Elektronická Albi tužka	12/2021	101 Nákup	909,30	909,30
MM16452	Elektronická Albi tužka	12/2021	101 Nákup	909,30	909,30
MM16453	Elektronická Albi tužka	12/2021	101 Nákup	909,30	909,30
MM16454	Elektronická Albi tužka	12/2021	101 Nákup	909,30	909,30
MM16455	Elektronická Albi tužka	12/2021	101 Nákup	909,30	909,30
MM16456	Směrovka	12/2021	101 Nákup	1 084,30	1 084,30
MM16457	Směrovka	12/2021	101 Nákup	1 084,35	1 084,35
MM16458	Směrovka	12/2021	101 Nákup	1 084,35	1 084,35
MM16459	Směrovka	12/2021	101 Nákup	1 084,35	1 084,35
MM16460	Směrovka	12/2021	101 Nákup	1 084,35	1 084,35
MM16461	Směrovka	12/2021	101 Nákup	1 084,35	1 084,35
MM16462	Směrovka	12/2021	101 Nákup	1 084,35	1 084,35
MM16463	Směrovka	12/2021	101 Nákup	1 084,35	1 084,35
MM16464	Směrovka	12/2021	101 Nákup	1 084,35	1 084,35
MM16465	Směrovka	12/2021	101 Nákup	1 084,35	1 084,35
MM16466	Směrovka	12/2021	101 Nákup	1 084,35	1 084,35
MM16467	Směrovka	12/2021	101 Nákup	1 084,35	1 084,35
MM16468	Směrovka	12/2021	101 Nákup	1 084,35	1 084,35
MM16478	Lavice k pivnímu setu (Mikulčice)	12/2021	101 Nákup	1 277,35	1 277,35
MM16479	Lavice k pivnímu setu (Mikulčice)	12/2021	101 Nákup	1 277,35	1 277,35
MM16480	Lavice k pivnímu setu (Mikulčice)	12/2021	101 Nákup	1 277,35	1 277,35
MM16481	Lavice k pivnímu setu (Mikulčice)	12/2021	101 Nákup	1 277,35	1 277,35
MM16482	Lavice k pivnímu setu (Mikulčice)	12/2021	101 Nákup	1 277,35	1 277,35
MM16483	Lavice k pivnímu setu (Mikulčice)	12/2021	101 Nákup	1 277,35	1 277,35
MM16484	Lavice k pivnímu setu (Mikulčice)	12/2021	101 Nákup	1 277,35	1 277,35
MM16485	Lavice k pivnímu setu (Mikulčice)	12/2021	101 Nákup	1 277,35	1 277,35
MM16486	Lavice k pivnímu setu (Mikulčice)	12/2021	101 Nákup	1 277,35	1 277,35
MM16487	Lavice k pivnímu setu (Mikulčice)	12/2021	101 Nákup	1 277,35	1 277,35
MM16488	Lavice k pivnímu setu (Mikulčice)	12/2021	101 Nákup	1 277,35	1 277,35
MM16489	Lavice k pivnímu setu (Mikulčice)	12/2021	101 Nákup	1 277,35	1 277,35
MM16490	Lavice k pivnímu setu (Mikulčice)	12/2021	101 Nákup	1 277,35	1 277,35
MM16491	Lavice k pivnímu setu (Mikulčice)	12/2021	101 Nákup	1 277,35	1 277,35
MM16492	Lavice k pivnímu setu (Mikulčice)	12/2021	101 Nákup	1 277,35	1 277,35
MM16493	Lavice k pivnímu setu (Mikulčice)	12/2021	101 Nákup	1 277,35	1 277,35
MM16494	Lavice k pivnímu setu (Mikulčice)	12/2021	101 Nákup	1 277,35	1 277,35
MM16495	Lavice k pivnímu setu (Mikulčice)	12/2021	101 Nákup	1 277,35	1 277,35
MM16496	Lavice k pivnímu setu (Mikulčice)	12/2021	101 Nákup	1 277,35	1 277,35
MM16497	Lavice k pivnímu setu (Mikulčice)	12/2021	101 Nákup	1 277,35	1 277,35
MM16498	Stůl k pivnímu setu (Mikulčice)	12/2021	101 Nákup	2 507,00	2 507,00
MM16499	Stůl k pivnímu setu (Mikulčice)	12/2021	101 Nákup	2 507,00	2 507,00
MM16500	Varná konvice Tefal Express (Evropa)	12/2021	101 Nákup	782,00	782,00
MM16510	Podstavec (figurína FLEXIBLE) kovový bílý	12/2021	101 Nákup	1 232,38	1 232,38
MM16512	Mobilní telefon NOKIA 230 Dual (Nesvadba)	12/2021	101 Nákup	1 391,00	1 391,00
MM16513	Mikrosystém Panasonic SC-PM250EC stříbrný (ozvučení	12/2021	101 Nákup	2 473,00	2 473,00

Přehled zařazeného majetku podle SU a AU

za období od 01/2021 do 12/2021

Aktuální období 12/2021

Inventární číslo	Název	Období pohybu	Druh pohybu	Pořizovací cena účetní	Zůstatková cena účetní
	místnosti)				
MM16516	Digitální fotoaparát Canon IXUS 185+pouzdro, červený (Sýkorová)	12/2021	101 Nákup	2 805,00	2 805,00
MM16518	Reproduktory Genesis (2 ks RP)	12/2021	101 Nákup	999,00	999,00
MM16607	Digitální fotoaparát Canon IXUS 185+pouzdro, černý (Sadílková)	12/2021	101 Nákup	2 824,00	2 824,00
CELKEM za SU AU 9020301				**304 587,12**	**304 587,12**
			CELKEM	**2 193 239,28**	**728 549,52**

VI. Peněžní fondy

Příloha č. 14 směrnice Zásady vztahů JMK k PO-Přehled o tvorbě a čerpání peněžních fondů

Přehled o tvorbě a čerpání peněžních fondů na rok 2021

Název organizace: Masarykovo muzeum v Hodoníně, příspěvková organizace

v tis. Kč

	stav k 1.1.	tvorba	plán	skutečnost	čerpání	plán	skutečnost	stav k 31. 12.	bankovní krytí
		příděl z odpisů z DHM a DNM	1 991	1 991	pořízení dlouhodobého maj.	550	221		
					Nákup sbírkových předmětů	200	142		
					Nákup videokamery	90	79		
					Digitalizace virtuální prezentace sbírek - investiční část	260	0		
		inv. dotace z rozpočtu zřizovatele	1 163	1 163	úhrada investičních úvěrů nebo půjček	0	0		
		Přízemí návštěvnického centra v Mikulčicích	800	800					
		Digitalizace virtuální prezentace sbírek - investiční část	260	260					
		Stavební úpravy a obnova stálé expozice v Městském muzeu Veselí nad Moravou	88	88					
		Depozitář Masarykova muzea v Hodoníně	15	15					
		inv. příspěvky ze státních fondů	0	0	rekonstrukce a modernizace	1 945	836		
					Masarykovo muzeum v Hodoníně v novém kabátě	601	279		
					Přízemí návštěvnického centra v Mikulčicích	800	259		
					Kamerový systém Kyjov	350	123		
					Depozitář Masarykova muzea v Hodoníně	15	38		
					Stavební úpravy a obnova stálé expozice v Městském muzeu Veselí nad Moravou	88	46		
					TZ EPS Evropa	91	91		
					vratky investičních dotací	422	422		
					Depozitář Masarykova muzea v Hodoníně - studie	150	150		
					Dopravní obslužnost Archeoparku Mikulčice - Kopčany - PD	33	33		
					Obnova fasád a sanace vlhkosti zámku v Hodoníně	149	149		
					Připojení objektů do modernizovaného systému centrální ochrany objektů	38	38		
					Stavební úpravy a obnova stálé expozice ve Vlastivědném muzeu Kyjov - město Kyjov	52	52		
		výnos z prodeje DHM (vlastního)	0	0	údržba a opravy majetku	0	0		
		převod z fondu rezervního	500	500	odvod do rozpočtu zřizovatele	1 629	1 629		
účet 416		dary a příspěvky od jiných subjektů	0	0	jiné použití	0	0		
Fond investiční	2 289	celkem tvorba	3 654	3 654	celkem čerpání	4 546	3 108	2 835	ano

	stav k 1.1.	tvorba	plán	skutečnost	čerpání	plán	skutečnost	stav k 31. 12.	bankovní krytí
		příděl ze zlepš. výsl. hospod.	264	264	další rozvoj své činnosti	0			
		převod nespotřebované dotace kryté z rozpočtu EU, a z fin.mechanismu EHP, Norska a z progr. švýcarsko-české spolupráce dle § 28 odst. 3 zák. č. 250/2000 Sb.			časové překlenutí dočasného nesouladu mezi výnosy a náklady				
					Úhrada případných sankcí				
					Úhrada ztráty za předchozí léta				
					převod do fondu investičního	500	500		
		peněžní dary	0	0	použití peněžních darů	0	0		
účet 413+414					čerpání nespotřebované dotace dle § 28 odst. 3 zák. č. 250/2000 Sb.				
Fond rezervní	1 267	celkem tvorba	264	264	celkem čerpání	500	500	1031	ano

	stav k 1.1.	tvorba	plán	skutečnost	čerpání	plán	skutečnost	stav k 31. 12.	bankovní krytí
		příděl ze zlepš. výsl. hospod.	0	0	odměny zaměstnancům				
					jiné	0	0		
účet 411		ostatní			překročení prostředků na platy				
Fond odměn	214	celkem tvorba	0	0	celkem čerpání	0	0	214	ano

	stav k 1.1.	tvorba	plán	skutečnost	čerpání	plán	skutečnost	stav k 31.12.	bankovní krytí
		příděl do fondu na vrub nákl.	356	351	pořízení DHM				
		peněžní dary			úhrada potřeb zaměstnanců	300	252		
		jiná tvorba			z toho záv. stravování	250	244		
účet 412					jiné použití - sociální výpomoc	170	170		
FKSP	518	celkem tvorba	356	351	celkem čerpání	470	422	447	ano

Zpracovala dne: 7. 2. 2022

Jméno: Ing. Dagmar Alžběta Pastorová

VII. Inventarizace majetku a závazků

Inventura proběhla dle Směrnice o inventarizaci - Interního příkazu ředitelky k provedení inventarizace za rok 2021, který byl vydán dne 2. 11. 2021.

Inventarizace majetku proběhla formou fyzických inventur na jednotlivých pracovištích (pobočkách) v období od 22. 11. 2021 do 3. 1. 2022.
Inventura dlouhodobého hmotného a nehmotného majetku proběhla od 22. 11. 2021 do 6. 12. 2021.
Inventura peněžních prostředků, cenin, zboží a pohonných hmot v automobilech proběhla 3. 1. 2022.
Fyzickými inventurami byly inventarizovány:

- dlouhodobý hmotný a nehmotný majetek
- drobný hmotný a nehmotný majetek v používání
- materiál a zboží na skladě
- pohonné hmoty v automobilech
- peněžní prostředky a ceniny
- sbírky muzejní povahy a archeologické nálezy

Inventarizace proběhla dále formou dokladových inventur od 3. 1. 2022 do 1. 2. 2022.

Dokladovou inventurou byly především inventarizovány:

- běžné účty
- přechodné účty aktivní a pasivní
- pohledávky a závazky
- hodnoty podrozvahových účtů
- budovy, kulturní památky, pozemky

Na jednotlivých pobočkách byly v souladu s příkazem ředitelky k provádění inventarizace zřízeny dílčí inventarizační komise k provádění inventur. K řízení a koordinaci prací byla ustanovena ústřední inventarizační komise. O provedení jednotlivých inventur byl pořízen inventurní záznam. Inventarizace proběhla v souladu se zákonem č. 563/1991 Sb. o účetnictví a dle interního příkazu ředitelky. Jednotlivé dílčí inventarizační komise neshledaly rozdíly mezi stavem v majetkové evidenci a skutečným stavem zjištěným inventurou.

VIII. Kontrolní činnost

VIII. 1. Roční plán kontrolní činnosti

PLÁN HLAVNÍCH ÚKOLŮ 2021

PLÁN KONTROLNÍ ČINNOSTI

číslo	předmět kontroly	odpovědná osoba	termín plánované kontroly
1	Kontrola stavu depozitáře	vedoucí poboček	průběžně
2	Kontrola docházky	vedoucí poboček	poslední den v měsíci
3	Kontrola pokladen včetně dodržování stanoveného limitu	vedoucí poboček, účetní	poslední den v měsíci
4	Kontrola cenin (známek a stravenek)	hlavní účetní	namátkově 2x za rok
5	Kontrola dokladů týkajících se provozu služebních vozidel (vč. čerpání PHM)	investiční referent	čtvrtletně
6	Kontrola čerpání dovolené	mzdová účetní	30. 9. a 30. 11.
7	Kontrola OPP, zápis na karty	vedoucí poboček/oddělení	průběžně
8	Kontrola účetních dokladů	ekonom	průběžně
9	Kontrola cestovních příkazů	ekonom	průběžně
10	Kontrola dodržování předpisů BOZP	pracovnice pro BOZP	30. 4.
11	Finanční kontrola dle zákona č. 320/2001 Sb.	ředitelka, ekonom, účetní	Průběžně
12	Kontrola péče o sbírky	vedoucí poboček	měsíčně
13	Kontrola knihovního fondu	vedoucí příslušných poboček	měsíčně
14	Fyzická inventarizace majetku, zásob a pokladen	vedoucí poboček	30. 11., 31. 12.
15	Dokladová inventarizace běžných účtů, pohledávek a závazků	Ekonom, hlavní účetní	31. 12.
16	Inventarizace sbírek	vedoucí poboček	průběžně
17	Stav energií	investiční referent	čtvrtletně
18	Dodržování LP	hlavní účetní	čtvrtletně
19	Čerpání dotací a grantů	hlavní účetní	čtvrtletně

VIII. 2. Vyhodnocení ročního plánu kontrolní činnosti

- **Kontrola stavu depozitářů** - průběžně plněno, pravidelně několikrát v měsíci, prováděna kontrola teploty a vlhkosti. Zápisy o kontrole jsou vedeny v depozitárních knihách.
- **Kontrola docházky** - průběžně plněno, pravidelně (nejméně jedenkrát měsíčně) prováděna kontrola docházky všech zaměstnanců, dodržování předepsané délky pracovní doby a přestávky na oběd. Proveden zápis do knihy příchodů a odchodů. Přímým nadřízeným je podepisována a schvalována měsíční evidence pracovní doby jednotlivých zaměstnanců.
- **Kontrola pokladen** včetně dodržování stanoveného limitu – průběžně plněno,

pravidelně prováděna kontrola pokladní hotovosti a dodržování stanoveného pokladního limitu. Potvrzeno zápisem do pokladní knihy. Ojedinělé překročení pokladního limitu zdůvodněno písemně.

- **Kontrola cenin (stravenek)** – fyzickou kontrolou zjištěna řádná evidence včetně záznamů o čerpání stravenek s podpisy pracovníků. Vyhotoven protokol o kontrole.
- **Kontrola dokladů týkajících se provozu služebních vozidel** – pravidelně (čtvrtletně) byly zkontrolovány knihy jízd a dále příkazy k jízdě. Kontrolován stav ujetých kilometrů z knihy jízd se skutečným stavem. K jednotlivým služebním jízdám vyplňován příkaz. Čtvrtletně jsou zpracovány zápisy, vč. evidence počtu ujetých km, spotřeby PHM a průměrné spotřeby litrů/100km. Cesty soukromým vozem ve výjimečných případech a cesty do zahraničí schvaluje ředitelka organizace. U použití soukromého vozidla ke služebním účelům se požaduje potvrzení o havarijním pojištění vozidla. Zavedena povinnost odevzdávat kopie knihy jízd na sekretariát a na konci roku zjišťovat stav PHM v nádrži jednotlivých vozů a stav tachometru.
- **Kontrola čerpání dovolené** – jednotliví vedoucí jsou seznamováni se stavem nevyčerpané dovolené svých podřízených. Opakovaně jsou seznamováni s platnou legislativou a z ní plynoucí povinnosti (až na výjimky) čerpání řádné dovolené v kalendářním roce. Existuje též povinnost sestavovat plán dovolené, který je kontrolován a s výsledky kontroly pravidelně seznamována ředitelka organizace.
- **Kontrola OOPP, zápis na karty -** probíhá dle schválené směrnice. Evidence poskytnutých OOPP se eviduje na kartách včetně podpisů zaměstnanců, za evidenci zodpovídá přímý nadřízený.
- **Kontrola účetních dokladů** – prováděno průběžně, občasné nedostatky jako chybějící datum či podpis, je napraveno dle stanoviska následné kontroly.
- **Kontrola cestovních příkazů** – prováděno, kontrolovány především částky k výplatě a oprávněnost výplaty, dále úplnost dokladů včetně příslušných podpisů. Kontrola se týká i cestovních příkazů do zahraničí. Stále nejsou u některých cestovních příkazů vyplňovány všechny náležitosti. Vedoucí upozorněni na poradách vedení.
- **Kontrola dodržování předpisů BOZP** – na všech pobočkách je pověřenou externí pracovnicí prováděno školení pracovníků včetně vedoucích k předpisům BOZP a prováděna kontrola jejich dodržování. Důsledně se provádí též školení při nástupu nových pracovníků.
- **Finanční kontrola dle zákona č. 320/2001 Sb**. – probíhá průběžně v souladu s ustanoveními zákona a příslušných vyhlášek. Organizace provádí jak předběžnou, tak i průběžnou a následnou kontrolu.
- **Kontrola péče o sbírky** – probíhá průběžně v rámci PHÚ, v pravidelných intervalech probíhá kontrola sbírek (uložení, stav konzervace), měsíčně odevzdávány výkazy o sbírkové činnosti. Víceúrovňová spolupráce mezi kurátory, správci depozitáře a konzervátory.
- **Kontrola knihovního fondu** – pobočka Hodonín: kontrola byla provedena v květnu a červnu 2021 u fondu Sokol, jednalo se o noviny, došlo také k soupisu materiálu k fondu a k evidenci periodik s orelskou tematikou; pobočka Kyjov: kontrolu provádí vedoucí pobočky 1x měsíčně zápisem knihovnice o přírůstcích, počtu výpůjček, meziknihovní výpůjční službě a dalších činnostech; pobočka Mikulčice: kontrola provedena – stav 290 titulů.
- **Fyzická inventarizace majetku, zásob a pokladen** – proběhla v souladu s příkazem ředitelky o provádění inventarizace v roce 2021.
- **Dokladová inventarizace běžných účtů, pohledávek a závazků** - proběhla v souladu s příkazem ředitelky o provádění inventarizace v roce 2021.
- **Inventarizace sbírek** – probíhala podle předem schváleného Plánu hlavních úkolů pro

rok 2021, o inventarizaci sbírek jsou vyhotovovány inventarizační zápisy a inventurní závěry. Průběžně probíhá i kontrola sbírek (uložení, stav, konzervace, …).

- **Stav energií** – data o stavu a spotřebách el. energie, plynu a vody jsou měsíčně evidována jednotlivými pobočkami a stavy zaznamenávány do databáze RED JMK. Dále je vedena čtvrtletní evidence o stavu a spotřebě energií u všech poboček.
- **Dodržování limitovaných příslibů** – provádí se čtvrtletně kontrola dodržování stanovených limitovaných příslibů dle jednotlivých položek, jsou vyhotovovány zápisy. S výsledky kontrol jsou seznamováni odpovědní zaměstnanci.
- **Čerpání dotací a grantů** – kontrola se provádí čtvrtletně, o čerpání jsou pravidelně informováni zaměstnanci odpovídající za čerpání dotací a grantů.

VIII. 3. Informace o výsledcích kontrol prováděných externími kontrolními orgány

Ve sledovaném období roku 2021 proběhly v Masarykově muzeu v Hodoníně následující kontroly:

1) Veřejnosprávní kontrola se zaměřením na plnění dohody o provádění opatření ke zlepšování přírodního prostředí v Evropsky významné lokalitě Soutok – Podluží (CZ0624119), k. ú. Mikulčice, a o poskytnutí příspěvku na tato opatření ag. č. JMK073021/21/OŽP za období od 10. 9. 2021 do 5. 11. 2021. Kontrolu provedli zaměstnanci Jihomoravského kraje odboru životní prostředí Brno dne 5. 11. 2021. O výsledku kontroly byl vyhotoven protokol č. j. JMK 151867/2021 ze dne 5. 11. 2021. Práce byly provedeny v kvalitě a rozsahu daném smluvními podmínkami, bez zjištění závad a nedodělků. Opravná opatření nebyla stanovena.
2) Kontrola plateb pojistného na veřejné zdravotní pojištění a dodržování ostatních povinností plátce pojistného za období od 1. 3. 2018 do 31. 1. 2021. Kontrola byla provedena elektronicky dne 8. 3. 2021 pracovnicí Všeobecné zdravotní pojišťovny ČR Hodonín na adrese VZP Hodonín. O kontrole byl vyhotoven závěrečný protokol č. j. VZP-21-01042848-B8G1 ze dne 9. 3. 2021. Předmětem kontroly Všeobecné zdravotní pojišťovny Hodonín bylo dodržování oznamovací povinnosti, stanovení vyměřovacích základů a výše pojistného, dodržování termínů splatnosti pojistného a ostatních povinností plátců pojistného a dodržování podávání přehledů o platbách pojistného. Ke dni kontroly nebyly zjištěny splatné závazky vůči Všeobecné zdravotní pojišťovně ČR ani jiné evidenční nedostatky.
3) Kontrola plnění povinností stanovených v mimořádném opatření ze dne 14. 5. 2021 č. j. MZDR 14601/2021-12/MIN/KAN (služby a maloobchod) a mimořádném opatření č. j. MZDR 15757/2020-50/MIN/KAN ze dne 4. 5. 2021 a jeho změně č. j. MZDR 15757/2020-51/MIN/KAN ze dne 17. 5.2021 (ochrana dýchacích cest) v budově sál Evropa, Národní třída 1472/21, Hodonín. Kontrolu provedli zaměstnanci Krajské hygienické stanice Brno dne 20. 5. 2021. O výsledku kontroly byl vyhotoven protokol č. j. KHSJM 28462/2021/HO/HOK ze dne 20. 5. 2021, nebylo zjištěno porušení mimořádných opatření.
4) Kontrola plnění povinností stanovených v mimořádném opatření ze dne 14. 5. 2021 č. j. MZDR 14601/2021-12/MIN/KAN (služby a maloobchod) a mimořádném opatření č. j. MZDR 15757/2020-50/MIN/KAN ze dne 4. 5. 2021 a jeho změně č. j. MZDR 15757/2020-51/MIN/KAN ze dne 17. 5.2021 (ochrana dýchacích cest) v budově zámečku, Zámecké nám. 27/9, Hodonín. Kontrolu provedli zaměstnanci Krajské hygienické stanice Brno dne 20. 5. 2021. O výsledku kontroly byl vyhotoven protokol č. j. KHSJM 28461/2021/HO/HOK ze dne 20. 5. 2021, nebylo zjištěno porušení mimořádných opatření.

VIII. 4. Ostatní informace o kontrolní činnosti

V Masarykově muzeu v Hodoníně je zaveden vnitřní kontrolní systém, který se řídí „Směrnicí – finanční kontrola“ vydanou ředitelkou organizace dne 4. 1. 2016 s účinností od 1. 1. 2016, včetně dodatků. Tento systém slouží k včasnému a spolehlivému informování vedoucích pracovníků o nakládání s veřejnými prostředky a k zajištění:

- hospodárného, efektivního a účelného výkonu činností zabezpečovaných naší organizací,
- zjišťování, vyhodnocování minimalizaci provozních, finančních, právních a dalších rizik vznikajících při chodu organizace,
- včasného poskytování informací jednotlivým vedoucím, a to zejména informací o zjištěných nedostatcích a přijímaných protiopatřeních,
- upravuje a kontroluje, zda příslušné útvary a pracovníci postupují v souladu s obecně závaznými právními normami a platnými vnitřními předpisy.

Ředitelka Masarykova muzea v Hodoníně každoročně sestavuje plán kontrolní činnosti, v němž plánuje cíle kontrol, časový harmonogram a personální zajištění kontrolní činnosti. Dále kontroluje, zda jí uložená opatření k nápravě byla realizována, a tím dochází ke zlepšení procesu řízení rizik v organizaci. Toto je dále ošetřeno „Směrnicí ředitelky č. 2/2009 Kritéria pro hodnocení hospodárného, efektivního a účelného výkonu veřejné správy Systém řízení rizik“ vydanou 2. 1. 2009 s účinností od 1. 1. 2009. Směrnice je uvedena v **příloze č. 2** na konci zprávy. Z jednotlivých kontrol závažnějšího charakteru provedených či nařízených ředitelkou se následně vyhotovuje protokol o provedení kontroly. Součástí systému finančního řízení v naší organizaci jsou také kontroly vykonávané externími kontrolními orgány.

IX. Doplňková činnost

Organizace v souladu se zřizovací listinou neúčtuje o doplňkové činnosti.

X. Dlouhodobé plány

X. 1. Plánované velké investiční akce, projekty EU

Název akce	Celkové náklady v tis. Kč	Komentář
Depozitář Masarykova muzea v Hodoníně	60 000	Realizace akce probíhá v rámci dotačního programu IROP 2014-2020 z navýšené alokace výzev. Zadávací dokumentace na stavební práce byla schválena CRR, bude předložena ke schválení RJMK. Předpokládá se předat staveniště v dubnu 2022. Zpracovává se zadávací dokumentace na vybavení depozitáře.
Stavební úpravy a obnova stálé expozice v Městském muzeu Veselí nad Moravou	22 282	Realizace akce probíhá v rámci dotačního programu IROP 2014-2020 z navýšené alokace výzev. Bylo ukončeno výběrové řízení na zhotovitele stavebních prací, předání staveniště se předpokládá v únoru 2022. Zadávací dokumentace na dodávku expozice byla schválena CRR, bude předložena ke schválení RJMK.
Obnova fasád a sanace vlhkosti zámku v Hodoníně	12 000	Zpracována projektová dokumentace, akce je zatím pozastavena. Záměrem muzea je připravit akci do výzvy IROP 2021-2027 spolu s projektem obnovy expozice T. G. Masaryka pod novým názvem „Masarykovo muzeum v Hodoníně v novém kabátě“. Oprava památkově chráněného objektu je potřebná, v některých částech značně naléhavá. Stavební povolení bylo platné do 30.7.2021 a nebylo možno jej prodloužit.
Masarykovo muzeum v Hodoníně v novém kabátě (původní název Stavební úpravy a obnova stálé expozice v Masarykově muzeu v Hodoníně)	20 000	Zpracována projektová dokumentace na stavební část i na zhotovení expozice. V roce 2022 bude nutné projekčně zpracovat v projektu stavby další stavební úkony a zajistit odbornou poradenskou činnost. Záměrem muzea je připravit tento projekt spolu s projektem „Obnova fasád a sanace vlhkosti zámku v Hodoníně“ do výzvy IROP 2021-2027 pod novým názvem „Masarykovo muzeum v Hodoníně v novém kabátě“.

Dopravní obslužnost Archeoparku Mikulčice-Kopčany	14 000	Zpracována projektová dokumentace pro provedení stavby. Záměrem muzea je připravit projekt do výzvy IROP 2021-2027.
Komplexní řešení mikroklimatu a větrání sálu Evropa v Hodoníně	5 538	Zpracována studie technického řešení. ZJMK schválen ZU 2022 na projektovou prováděcí dokumentaci.
Přízemí návštěvnického centra v Mikulčicích	4 741	Je podepsána smlouva s dodavatelem stavebních prací. Předání staveniště se předpokládá v únoru 2022. Na dodávku vybavení bude vyhlášeno nové výběrové řízení.

X. 2. Významné akce, výstavy, expozice, vernisáže spojené s významnými událostmi regionu, osobnostmi apod.

Vernisáž výstavy a výstava Tužme se! k 150. výročí založení kyjovského Sokola, která úzce navazovala na předchozí výstavu ke 100. výročí konání 1. Slováckého roku v Kyjově. Výstavu finančně podpořilo ze svých dotací město Kyjov.
Výstava – Mikulčice lodě zpřístupnila návštěvníkům po 8 letech originální nálezy dřevěných lodí pocházejících z 9. století. Souběžně s ní probíhala projekce dokumentující jejich nalezení, konzervování a vystavení.
Výstava – Šrámy Podluží reagovala bezprostředně na přírodní katastrofu blízkého okolí. Dokumentovala především krátké příběhy lidí postižených obcí. Tyto příběhy byly prezentovány i na mezinárodní úrovni panem S. Weinertem - Notruf Niederösterreich na setkání s maďarskými ministry v Györu jako doklad významu mezinárodní smluv o přeshraniční záchranné službě. Tato dohoda mezi Burgenlandem a Maďarskem bude v dohledné době i realizována. Součástí výstavy se stala vernisáž, která dala příležitost poděkování členům jednotek integrovaného záchranného systému.
Akce – Archeologické dny zprostředkovala návštěvníkům pobočky SHM prezentaci řemesel raného středověku, odbornou přednášku k tématu odívání. Nedílnou součástí vícedenního programu se stala bojová akce Mikulčická mlata, která inscenovala zákulisí historické události, nástup Svatopluka k moci.

X. 3. Dlouhodobé problémy (havarijní stav budov, problém s depozitáři, atd.)

Památkově chráněný zámeček v Hodoníně již vyžaduje provedení stavebních úprav jako sanace vlhkého zdiva a obnova fasády, a tím souvisejících stavebních prací spojených s odvodněním nádvoří, včetně přeložení dlažby, nátěru kastlových oken, výměny vchodových dveří, včetně zárubní a prahů, opravy dubové parketové podlahy ve výstavním sále, repase stávajících interiérových dveří, opravy schodišť s dubovými nášlapy a podstupnicemi aj. Předmětem stavebních úprav historického objektu zámečku a jeho přidružených staveb bude také výměna podlah a vnitřních rozvodů, vybudování nového sociálního zázemí, včetně výměny zařizovacích předmětů, apod., což povede ke zlepšení stavebního stavu zámečku ve smyslu památkové obnovy. Pro zajištění bezpečnosti zámečku a jeho nádvoří se počítá také v projektu s vybudováním venkovního kamerového systému (CCTV). A tím hlavním bude i dodávka stálé expozice. Projektová dokumentace ve stupni pro provedení stavby a prováděcí dokumentace pro realizaci stálé expozice jsou zpracovány spolu s oceněným soupisem prací a dodávek. Záměrem Muzea v Hodoníně je sloučit tento projekt s projektem stavební úpravy a obnova stálé expozice MMH v rámci programu IROP 2021 – 2027.

Jedna z budov Muzea v Hodoníně v ul. Velkomoravská 461/15, k.ú. Hodonín je zcela nevyužívaná pro svůj havarijní stav. Navíc má muzeum dlouhodobé nedostačující prostory pro uložení a skladování sbírkových předmětů. Jejich počet stále plynule roste a předměty není již kam ukládat. Současné podmínky uchování sbírkových předmětů v expozici muzea neodpovídají standardu dnešních nároků. Z tohoto důvodu je záměrem muzea vybudovat nový depozitář s potřebným zázemím. Realizací projektu, jejíž stavební práce budou zahájeny v roce 2022, bude vytvořen nový depozitář pro uložení sbírkových předmětů, jehož součástí budou prostory pro ošetření a konzervaci sbírkových předmětů, a zajištěno dostatečné zázemí pro odborné pracovníky muzea. Realizací projektu dojde také k obnově a revitalizaci památkového fondu a modernizaci technologického a technického zázemí paměťové instituce.
Současné podmínky uchování a prezentace sbírkových předmětů v expozici Městského muzea Veselí nad Moravou neodpovídají standardu dnešních nároků. Sbírkové předměty jsou prezentovány v nevyhovujících podmínkách a rovněž nevystavené předměty jsou navíc uloženy také v nevyhovujících podmínkách. Zcela chybí místnost pro depozitář, ve které by byla udržována stálá teplota a vlhkost. Realizací projektu, jejíž stavební práce budou zahájeny v roce 2022, bude jednak obnovena stálá expozice, vytvořen také nový depozitář pro uložení sbírkových předmětů a stavebními úpravami dojde jistě ke zlepšení technického stavu budovy. Realizací projektu dojde také k obnově a revitalizaci památkového fondu a modernizaci technologického a technického zázemí paměťové instituce.
Na pobočce v Kyjově bude potřeba vyměnit oboje vstupní vrata do areálu muzea, vrata neustále klesají a nejsou správně ukotvena ve veřejích.
Slovanského hradiště v Mikulčicích je jediným objektem Masarykova muzea v Hodoníně, který je připojen na lokální distribuční síť (LDS), která vznikla v době, kdy důl Mír Mikulčice byl v plném provozu. UVR Mníšek pod Brdy a.s. prostřednictvím LDS dodává el. energii do objektu Slovanského hradiště v Mikulčicích a jim přidružených staveb (Pozn.: Dodavatelem el. energie pro společnost UVR Mníšek pod Brdy a.s. je společnost ČEZ, která razantně zvýšila ceny, za které el. energii prodává společnosti UVR Mníšek pod Brdy a.s.). LDS je napojena přímo na hodonínskou elektrárnu a nikde není propojena s žádnou jinou distribuční sítí, např. E.ON, z technických důvodů tedy zatím není možné z této LDS přejít k jinému dodavateli. E.ON plánuje v Mikulčicích rekonstrukci sítě VN, a v ní je ve spodní části lokality Podbřežník naplánována i nová trafostanice, po jejím dostavění se nějaká možnost přechodu k jinému dodavateli snad najde.
V prostoru návštěvnického centra Slovanského hradiště v Mikulčicích stále chybí hlavní expozice. V současné době je návštěvníkům prezentována nálezová situace kostela II. a přiléhajících hrobů. Mnoho nálezů a poznatků vztahujících se k samotnému životu Slovanů na hradisku není v současné době prezentováno a památka plně nevyužívá svůj potenciál, který by mohla nabídnout.
V budově návštěvnického centra v Slovanském hradišti v Mikulčicích je stále špatný telefonní signál pro mobilní telefony, nelze hovory uskutečnit, musí se používat pouze pevná linka.

Příloha č. 12 směrnice Zásady vztahů JMK k PO- přehled o plnění plánu hospodaření

Příloha č. 12 směrnice Zásady vztahů JMK k PO - přehled o plnění plánu hospodaření

Přehled o plnění plánu hospodaření k 31. 12. 2021

Název organizace: Masarykovo muzeum v Hodoníně, příspěvková organizace

		Hlavní činnost			
		Sestavený plán hospodaření	Upravený plán hospodaření	Skutečnost	% S/UPH (SPH)
Výnosy za vlastní výrobky	601.0303	10	0	5	
Výnosy z prodeje služeb:	602.xxxx	1 760	2 013	2 013	100%
z toho: 1. příspěvek na péči	x	0	0	0	
2. ubytování	x	0	0	0	
3. stravné	x	0	0	0	
4. regulační poplatky	x	0	0	0	
5. ošetřovné	x	0	0	0	
6. archeologické výzkumy	602.0313	600	1 233	1 233	100%
7. vstupné	602.0314,0316	1 050	607	607	100%
8. výnosy od ZP	x	0	0	0	
9. jiné	602.0360-0362	110	173	173	100%
Výnosy z pronájmu	603.0301	420	400	388	97%
Výnosy za prodané zboží	604.0300-0303	363	201	181	90%
Výnosy z prodeje materiálu	x	0	0	0	
Použití fondů: 1. Fond investiční	648.0305	0	0	0	
2. Fond rezervní	648.0302	0	0	0	
3. Fond odměn	648.0307	0	0	0	
4. FKSP	x	0	0	0	
Výnosy z přijatých neinvestičních transferů celkem *):		30 848	31 797	34 613	109%
z toho: 1. z příspěvku na provoz od JMK bez účel. určení	672.0510	30 165	30 165	30 165	100%
2.1. Účelová dotace od JMK - sečení ploch	672.0525		5	5	100%
2.2. Účelová dotace od JMK - Udržitelnost projektu stálé expozice ve Vlastivědném muzeu Kyjov	672.0529	420	420	227	54%
2.3. Účelová dotace od JMK - Informační značky ke kulturním a turistickým cílům pro organizace JMK	672.0532	169	169	0	0%
2.4. Účelová dotace od JMK - Digitalizace virtuální prezentace sbírek	672.0533	80	80	40	50%
2.5. Účelová dotac od JMK - Kácení stromů	672.0534	0	22	22	
3. výnosy z přijatých transferů z ost. ÚSC	672.0610	14	42	42	100%
4. výnosy z přijatých transferů ze SR	672.04xx	0	894	836	94%
5. výnosy z ostatních transferů - projekty EU	672.0810	0	0	0	
Výnosy z titulu časového rozlišení přijatých investičních transferů	672.0750	3 271	3 271	3 276	100%
Jiné ostatní výnosy	649+662+663	0	2	21	
Výnosy celkem		**36 672**	**37 684**	**37 221**	99%
Spotřeba materiálu	501.xxxx	880	907	906	100%
Spotřeba energie celkem:	502.xxxx	1 150	1 150	1 019	89%
z toho: 1. elektrické energie	502.0300	800	800	776	97%
2. plynu	502.0400	350	350	243	69%
3. ostatní	x	0	0	0	
Spotřeba jiných neskladovatelných dodávek celkem:	503.xxxx	50	50	23	46%
z toho: 1. voda	503.0300	50	50	23	46%
2. teplo	x	0	0	0	
3. pára	x	0	0	0	
Prodané zboží	504.xxxx	273	273	119	44%
Aktivace dlouhodobého majetku	x	0	0	0	
Aktivace oběžného majetku	x	0	0	0	
Změna stavu zásob vlastní výroby	x	0	0	0	
Opravy a udržování	511.xxxx	710	685	685	100%
Cestovné	512.xxxx	120	82	61	74%
Náklady na reprezentaci	513.xxxx	30	30	14	47%
Aktivace vnitroorganizačních služeb	x	0	0	0	
Ostatní služby	518.xxxx	2 311	2 150	1 925	90%
Osobní náklady celkem	521-528	25 273	25 273	24 756	98%
z toho: 1. platy zaměstnanců	521.0401	17 630	17 411	17 276	99%
2. náhrady mzdy za doč. pracovní neschopnost **)	521.0403	150	369	369	100%
3. OON	521.0402	420	420	257	61%
4. zákonné soc. pojištění - soc. a zdrav. pojištění	524.xxxx	6 012	6 012	5 814	97%
5. zákonné sociální náklady	527.xxxx	1 001	1 001	992	99%
6. jiné sociální náklady	525.xxxx	60	60	48	80%
Odpisy dlouhodobého majetku	551.xxxx	5 410	5 410	5 267	97%
Rezervy	x	0	0	0	
Opravné položky	x	0	0	0	
Náklady z drobného dlouhodobého majetku	558.xxxx	260	1 464	1 464	100%
Daně a poplatky (nezahrnuje daň z příjmů)	538.xxxx	30	35	23	66%
Finanční náklady	562+563	150	150	2	1%
Ostatní náklady	541+549	25	25	15	60%
Náklady celkem		**36 672**	**37 684**	**36 279**	96%
Výsledek hospodaření před zdaněním		**0**	**0**	**942**	

Zpracovala dne: 7. 2. 2022
Jméno: Ing. Dagmar Alžběta Pastorová

XI. Přílohy

Příloha č. 1 – AKVIZICE

HODONÍN

Fotofond H	
Vlastní sběr:	56 kusů
Dary:	41 kusů
Nákup:	2 kusy
Fotofond S	
Vlastní sběr:	38 kusů
Nákup:	44 kusů
Obecné sbírky	
Vlastní sběr:	40 kusů
Dary:	181 kusů
Ze starších sbírek:	1 kus
Nákup:	184 kusů
Vlastní sběr celkem:	**134 kusů předmětů**
Dary celkem:	**222 kusů předmětů**
Nákup celkem:	**233 kusů předmětů**
Celkem za pobočku:	**589 kusů předmětů**

KYJOV

ETNOGRAFIE – celkem přibylo 159 kusů sbírkových předmětů

- Náboženství 18 kusů
- Vybavení domácnosti 62 kusů
- Krojové součásti, oděvy 32 kusů
- Zemědělství 9 kusů
- Výrobky z rohoviny 28 kusů
- Výrobky z perleti 10 kusů

Celkem **159 kusů**

HISTORIE – celkem přibylo 1 077 kusů sbírkových předmětů

- Soubor obrazů
- Souprava
- Soubor lékařských nástrojů
- Kulisy 52 kusů
- Stavební kámen 2 kusy
- Fotografie 107 kusů
- Fotoalbum 2 kusy
- Vybavení domácnosti 262 kusů
- Sklo 217 kusů

- Oblečení – boty 27 kusů
- Sportovní vybavení 3 kusy
- Hygienické potřeby 12 kusů
- Písemnosti – různé 329 kusů
- Staré tisky 43 kusů
- Odznaky, vyznamenání, medalle 21 kusů

Celkem: **1 077 kusů předmětů**

Celkem za pobočku: **1 236 kusů předmětů**

VESELÍ NAD MORAVOU

ETNOGRAFIE – celkem přibylo 64 kusů sbírkových předmětů

Vlastní sběr (+ ze starých sbírek): **64 kusů předmětů**

- 27 ks vybavení domácnosti
- 1 ks kalendář
- 1 ks zpěvník Slovácká stuha
- 1 ks krojová panenka
- 8 ks krojové součásti
- 26 ks kraslice

Dary: celkem 179 ks

- 84 ks vybavení domácnosti
- 54 ks porcelánu
- 2 ks betlémy
- 2 ks knihy
- 25 ks krojové součásti
- 1 ks gramofonová deska
- 3 ks kraslice
- 8 ks figurky ze šustí

Nákup: **17 kusů předmětů**

- 12 ks krojové součástky
- 1 ks kolébka
- 4 ks vybavení domácnosti

HISTORIE – celkem přibylo 133 kusů sbírkových předmětů

Vlastní sběr: **133 kusů předmětů**

- 96 ks školní nástěnné obrazy
- 2 ks textil
- 2 ks brusle
- 23 ks vánoční ozdoby
- 9 ks telefony
- 1 ks pohlednice

Vlastní sběr celkem: **186 kusů předmětů**
Nákup celkem: **11 kusů předmětů**
Celkem za pobočku: **197 kusů předmětů**

Příloha č. 2 – SMĚRNICE – Kritéria pro hodnocení HÚE

MASARYKOVO MUZEUM v HODONÍNĚ
příspěvková organizace
Zámecké nám. 9, 695 01 Hodonín

Směrnice ředitelky č. 2/2009

Kritéria pro hodnocení hospodárného, efektivního a účelného výkonu veřejné správy

Systém řízení rizik

Obsah:

1. Kritéria pro hodnocení hospodárného, efektivního a účelného výkonu veřejné správy
   1.1. Základní pojmy
   1.2. Nastavení kritérií

2. Systém řízení rizik
   2.1. Obecná definice rizika
   2.2. Identifikace rizik
   2.3. Určení míry, významnosti rizika
   2.4. Postup při řízení rizik

3. Závěrečná ustanovení

Příloha č. 1: Seznam rizik

Vydáno dne: 2. ledna 2009
Účinnost: 1. ledna 2009

Masarykovo muzeum v Hodoníně,
příspěvková organizace
Zámecké nám. 9, 695 01 Hodonín
IČO: 00190355, DIČ: CZ00090352
tel.: 518 352 668

Mgr. Irena Chovančíková
ředitelka Masarykova muzea

1. Kritéria pro hodnocení hospodárného, efektivního a účelného výkonu veřejné správy

1.1. Základní pojmy

Hospodárnosti se rozumí takové použití veřejných prostředků k zajištění stanovených úkolů organizace s co nejnižším vynaložením těchto prostředků, a to při dodržení odpovídající kvality plněných úkolů. Znamená to „dělat věci levně", týká se nákladů, jde o kritérium hodnocení na vstupu.

Efektivnosti se rozumí takové použití veřejných prostředků, kterým se dosáhne nejvýše možného rozsahu, kvality a přínosu plněných úkolů ve srovnání s objemem prostředků vynaložených na jejich plnění. Porovná cenu a rozsah parametrů zakázky. Znamená to „dělat věci správnou cestou". Jde o kritérium, které hodnotí vztah mezi vstupem a výstupem.

Účelnosti se rozumí takové použití veřejných prostředků, které zajistí optimální míru dosažení cílů při plnění stanovených úkolů. Požadavkem je důvodná potřeba organizace pro zajištění úkolů, cílů a činností stanovených zákony a zřizovací listinou. Znamená to „dělání správných věcí". Jde o kritérium hodnocení na výstupu.

1.2. Nastavení kritérií

V návaznosti na ustanovení § 4 odst. 2 zákona č. 320/2001 Sb., o finanční kontrole ve veřejné správě a o změně některých zákonů, jsou pro hodnocení hospodárného, efektivního a účelného výkonu veřejné správy v podmínkách Masarykova muzea v Hodoníně stanovena dále uvedená kritéria. Tato kritéria jsou určena pro příkazce operace, správce rozpočtu, hlavního účetního i pro jednotlivé pracovníky jako součást postupu jak při předkládání požadavků, tak při realizaci systému finanční kontroly.

V prvním kroku je nutné provést obecnější posouzení jednotlivého případu a to:

- prověření souladu operace s právními předpisy a postupy,
- ověřit, zda je operace pro plnění úkolů muzea nezbytná a věcně správná,
- hospodárnost chápat jako dosažení kvality v požadovaném čase při co nejnižších nákladech,
- posoudit, zda by neuskutečněním operace nemohlo dojít k ohrožení života nebo majetku nebo k jejich poškození.

Ve druhém kroku sledovat tato kritéria:

- cenu ve vztahu k získanému výsledku (produkt, služba, akce muzea); je třeba mít na paměti, že ne vždy je to nejlevnější tím nejvýhodnějším,
- náklady na akci muzea a jejich nezbytnost včetně porovnání s příjmy (očekávanými a následně i dosaženými),
- vliv na ekonomické výsledky muzea,
- v posouzení účelnosti vycházet zejména z toho, zda bude (následně zda bylo) dosaženo předpokládaného záměru,
- posoudit nezbytnost akce, nákupu zboží či služby apod., a zda není možné řešit požadavek jiným způsobem,
- sledovat možnost dalšího využití plánované operace pro potřeby muzea,
- posoudit případné technické ukazatele pořizovaného zboží či služby s ohledem na potřeby muzea,
- v posouzení efektivnosti vycházet zejména z toho, jak úsporně a efektivně mohou být (a následně byly) různé vstupy přeměněny na výstupy,
- posoudit možný přínos pro muzeum – příjmy, plnění poslání v návaznosti na zřizovací listinu, propagaci muzea,
- jako pomocné ukazatele sledovat návštěvnost, získávání nových sbírkových předmětů a stav a využití sbírek,
- vhodnými anketami získávat názory návštěvníků na činnost muzea jako významný pomocný ukazatel při kontrole užití veřejných prostředků a výkonu veřejné správy.

1

Mezi nejběžnější a sledované náklady ve vztahu k objemu vynaložených finančních prostředků patří zejména:

- kancelářské potřeby, materiál pro údržbu, pro výstavní účely a pro doprovodné programy , čistící a úklidové prostředky – jsou nakupovány podle aktuálních potřeb a požadavků a ihned vydávány do spotřeby, potřeba nákladů je odvozena a srovnávána s náklady minulých období a s rozpisem rozpočtu daného roku (pozn.: zůstatky tohoto materiálu k 31. 12. jsou z nákladů odúčtovány a zaneseny na sklad materiálu),

- použití služebního automobilu a spotřeba pohonných hmot – služební automobily jsou využívány zaměstnanci k plnění svých pracovních povinností; při povolování cesty je hodnocen především účel cesty, její přínos, obsazenost vozidla, převoz materiálu; spotřeba pohonných hmot je průběžně sledována; při transportu výstav je externí dopravní služba využita pouze v případě přepravy uměleckých předmětů velkého množství, nadměrných rozměrů či v případě nutnosti klimatizované přepravy,

- tiskoviny – vydávání propagačních materiálů k výstavám naplňujeme jeden z účelů, pro který jsme byli zřízeni, dále jde o propagaci muzea a v neposlední řadě v mnohých případech i ke zhodnocení sbírkového fondu; s ohledem na jejich velkou finanční náročnost by za výrobní cenu byly mnohdy neprodejné, proto jsou prodávány za cenu nižší a dotovány z příspěvku zřizovatele; pozvánky a plakáty na akce a výstavy muzea jsou realizovány v omezeném počtu a zejména vlastními zdroji; upřednostňována je forma e-mailové pozvánky; u významnějších výstav a akcí, případně při získání finančních prostředků budou realizovány dodavatelsky.

2. Systém řízení rizik

2.1. Obecná definice rizika

Riziko jako takové představuje ohrožení, nejistotu při každé činnosti, kterou vyvíjí Masarykovo muzeum v Hodoníně při zabezpečování svého poslání daného zřizovací listinou. Riziko představuje míru nejistoty při dosahování cíle, zda se ho podaří dosáhnout na 100 %, tj. zda se podaří eliminovat rizika a dosáhnout zamýšleného cíle, či zda dochází k dílčím odchylkám, tj. některá z identifikovaných či neidentifikovaných rizik se naplnila a zmařila plné dosažení cíle. Nebo dokonce cíl není dosažen vůbec v případě, že došla k převaze nepříznivého působení rizik.

Riziko tedy představuje s určitou mírou pravděpodobnost možnosti, že při zajišťování činnosti organizace nastane určitá situace, jednání člověka (např. zaměstnance), či stav s následnými nežádoucími dopady na plnění schválených záměrů a cílů, ke vzniku odchylek od plánu muzea. Dosažený cílový stav (skutečný výsledek) je pak jiný než plánovaný výsledek. Riziko je tedy událost s negativním dopadem do hospodaření. Projevuje se zejména jako nehospodárné využívání svěřených prostředků, újma na majetku, nedodržení kvality výrobků či služeb, poškození dobrého jména organizace, únik informací, provádění nepotřebných činností apod. Úkolem organizace v této oblasti je předcházení rizikům, jejich minimalizace a provádění standardizace procesů, která ve své podstatě rizika buď přímo vylučuje, či alespoň minimalizuje.

2.2. Identifikace rizik

Z **hlediska časového** v organizaci rozeznáváme rizika:

a) budoucí – tato rizika představují dominantní část činnosti organizace, jimž se v rozhodující míře věnujeme při řízení rizik. Cílem je ošetření situací, aby rizika nevznikala v budoucnosti.
b) minulá – jde o rizika plynoucí z procesů, které již proběhly a jde zde o to jak snížit nepříznivé působení již nastalých rizik.

Z **hlediska věcného** dochází k rizikům zejména:

a) porušováním právních předpisů a pracovních postupů (a to vědomým či nevědomým)
b) trestnou činností, tj. cíleným jednáním v rozporu s právními předpisy

c) výkonem činností v oblastech nedostatečně legislativně upravených, či s vysokou mírou nejistoty při dosahování zamýšlených cílů.

Samotným prvkem – nositelem rizika mohou být jak zaměstnanci, tak lidé mimo muzeum. Dále to mohou být i určité prvky či procesy a to jak materiální (např. nekvalitní vstupní materiál) i nemateriální (např. poškození zásob při chybném uskladnění). Uvedená rizika mohou vznikat v oblasti finanční, provozní, právní, personální aj.

Při identifikaci rizik jde o jejich rozpoznání, popis, definování. K tomu zejména v podmínkách organizace slouží: sledování činností prováděných jednotlivými úseky v organizaci, porovnání souladu prováděných činností se stanovenými postupy. Dále sledování již vznikajících odchylek a možnost vzniku dalších odchylek při provádění činností či následně po aplikaci určitých opatření. Posouzení, zda jsou vykonávány všechny činnosti pro zabezpečení řádného chodu úseku a pokud ne, tak definování těchto dalších chybějících činností. Dále se posuzuje možný dopad vnějších faktorů na činnost úseku, a to jak v rámci organizace, tak mimo ni (vazby na okolní prostředí – dodavatele, odběratele, státní orgány aj.).

2.3. Určení míry, významnosti rizika

Při této činnosti jde o ocenění konkrétního identifikovaného rizika měřitelným parametrem. Zde se posuzují dvě stránky daného rizika: míra nepříznivých dopadů a dále četnost, pravděpodobnost výskytu rizika v rámci posuzované konkrétní činnosti organizace.

Pro posouzení míry rizika je používána následující stupnice ohodnocení rizik v rozmezí 1-5 takto:

úroveň	Označení - stupeň	Popis
1	zanedbatelné	neovlivňuje znatelně ani vnitřní chod muzea
2	nevýznamné	ovlivňuje pouze vnitřní chod muzea, nutné zásahy do režimu muzea
3	střední	vyžaduje řešení vedením muzea
4	významné	významná ztráta nebo škoda, vznikají spory, které musí řešit zřizovatel nebo soudy
5	katastrofické	nastupuje režim krizového řízení, je ohrožena existence muzea

Pro posouzení míry pravděpodobnosti výskytu rizika je stanovena následující stupnice:

úroveň	Označení - stupeň	Popis
1	téměř vyloučené	vyskytne se pouze ve výjimečných případech
2	nepravděpodobné	někdy se může vyskytnout, ale není to pravděpodobné
3	možné	někdy se může vyskytnout
4	pravděpodobné	pravděpodobně se vyskytne
5	téměř jisté	vyskytne se skoro vždy

2.4. Postup při řízení rizik

Práce s riziky je v Masarykově muzeu v Hodoníně pojata jako permanentní proces monitorování vzniku rizik, jejich analýzy, klasifikace, zajištění měřitelnosti, přijímání opatření. S ohledem na neurčitost rizik nelze dosáhnout 100 % odstranění (eliminace) rizik, jde ale o jejich snížení na únosnou míru. Při eliminaci každého rizika se posuzuje vzájemná závislost míry snížení rizika s náklady na toto snížení vynakládanými (např. při ochraně objektů organizace: elektronická ochrana, pojištění majetku apod.).

Postup při řízení rizik:
1. definování jednotlivých činností,
2. vytipování skutečností (rizik), které mohou nepříznivě ovlivnit jednotlivé činnosti,
3. zařazení výše uvedených skutečností do kategorií rizik (finanční, provozní, …)
4. ohodnocení z hlediska dvou základních charakteristik:
    - pravděpodobnosti výskytu rizika,

- závažnosti dopadu rizika,

5. řízení rizik – plánování, monitorování a řídící činnosti založené na informacích získaných z analýzy rizika, posouzení fungujících mechanismů a zhodnocení, zda tyto mechanismy jsou adekvátní vzhledem k rizikům, případné odstraňování slabých míst => snižování rizik.

3. Závěrečná ustanovení

Za řízení procesů souvisejících s riziky v Masarykově muzeu v Hodoníně a za naplňování zásad hospodárného, účelného a efektivního nakládání s veřejnými prostředky zodpovídá ředitelka Masarykova muzea.

Příloha č. 1 – Seznam rizik

Oblast: 1. Správa a ochrana majetku

č.	Riziko	Pravděpodobnost výskytu	Závažnost	Preventivní opatření
1	Zajištění ochrany majetku (pojištění, zabezpečovací systémy, …)	1	3	Uzavřeny pojistné smlouvy na následující druhy pojištění: pojištění budovy, služebních automobilů, transportů, vystavených exponátů během výstav. Muzeum vybaveno EZS, EPS a CCTV.
2	Zneužití prostředků muzea – pokladna, kancelářské potřeby, čisticí prostředky, pohonné hmoty	1	1	Pravidelné i namátkové kontroly hotovosti v pokladně. Uzavření dohod o odpovědnosti.
3	Ztráta elektronicky zpracovaných dat	1	1	Zálohování dat.
4	Zneužívání majetku muzea pro soukromé účely	1	1	Průběžná kontrola stavu majetku. Kontrola náplně pracovní doby zaměstnanců.
5	Chyba při vyplácení peněz z pokladny	1	1	Kontrola pokladny každý den na konci pracovní směny pověřeným pracovníkem, namátkové kontroly 12 krát ročně vedoucí poboček
6	Krádež hotovosti, cenin	1	1	Je stanoven limit pokladní hotovosti a peníze nad limit jsou okamžitě převedeny do banky. Peníze i ceniny (stravenky, známky) jsou uloženy zásadně v trezoru. Trezor musí být vždy uzamčený.
7	Krádež hotovosti při přepravě z banky do pokladny muzea	1	1	Omezení hotovostních operací. Po výběru hotovosti míří pověřená osoba nejkratší cestou do zaměstnání.
8	Ztráta/krádež předmětů svěřených zaměstnancům	1	1	Uzavření dohod o odpovědnosti.

Oblast: 2. Účetnictví

č.	Riziko	Pravděpodobnost výskytu	Závažnost	Preventivní opatření
1	Zneužití přístupových dat k elektronickému bankovnictví	2	3	Omezení okruhu oprávněných osob.
2	Dodržování okamžiku účetního případu, tzv. časová souvislost hospodářského a účetního případu, časové rozlišení apod.	1	3	Pravidelné proškolování odpovědného pracovníka.
3	Průkaznost účetních dokladů	1	3	Pravidelné proškolování odpovědného pracovníka.
4	Použití správných účetních metod	1	3	Pravidelné proškolování odpovědného pracovníka. Metodická pomoc od zřizovatele.
5	Zda účetní závěrka podává věrný a poctivý obraz účetnictví a finanční situace muzea	1	4	Pravidelné proškolování odpovědného pracovníka. Metodická pomoc od zřizovatele.
6	Zda obsah položek účetní závěrky odpovídá skutečnému stavu. Správnost vykazování informací v příloze účetní závěrky.	1	4	Pravidelné proškolování odpovědného pracovníka. Metodická pomoc od zřizovatele.
7	Hospodaření s majetkem (vyřazování majetku, oceňování majetku v účetnictví, stanovování odpisů, inventarizace majetku a závazků)	1	3	Pravidelné proškolování odpovědného pracovníka. Metodická pomoc od zřizovatele.
8	Hospodaření s pohledávkami	1	1	Jejich včasné vymáhání a uplatnění všech potřebných kroků, zejména právních.
9	Hospodaření se závazky	1	1	Včasnost úhrady, zamezení platby penále.

Oblast: 3. Mzdové účetnictví

č.	Riziko	Pravděpodobnost výskytu	Závažnost	Preventivní opatření
1	Zařazování zaměstnanců do platových tříd	1	1	Proškolení odpovědného zaměstnance na seminářích zabývajících se touto problematikou.
2	Opožděné předávání platových výměrů	1	1	Namátková kontrola termínů platových postupů.
3	Chybné odvody sociálního a zdravotního pojištění	1	1	Namátková kontrola termínů pro odvody pojistného.
4	Překročení závazných limitů na mzdy	1	3	V odůvodněných případech použití fondu odměn.

Oblast: 4. Rozpočtování

č.	Riziko	Pravděpodobnost výskytu	Závažnost	Preventivní opatření
1	Kvalita sestavení rozpočtu	1	4	
2	Dodržování závazných ukazatelů rozpočtu	1	4	Každý měsíc je provedena uzávěrka hospodaření, muzeum má tedy 12x ročně poměrně přesný obraz o svém hospodaření; čtvrtletně je prováděna mezitímní uzávěrka pro zřizovatele; k 31. 12. je provedena roční účetní závěrka, kde je vyčíslen výsledek hospodaření.
3	Čerpání běžných výdajů v souladu s plánem	1	2	

Oblast: 5. Pracovně právní vztahy, personalistika

č.	Riziko	Pravděpodobnost výskytu	Závažnost	Preventivní opatření
1	Porušení ochrany osobních údajů	1	1	Souhlas se zpracováním osobních údajů, zajištění personální dokumentace.
2	Konflikty na pracovišti	2	1	Vytvořit příznivou pracovní atmosféru.
3	Špatná koordinace činnosti uvnitř muzea	1	1	Upřesňovat pracovní náplně vedoucích zaměstnanců, dělba kompetencí. Pravidelná kontrolní činnost.

Oblast: 6. Provoz muzea, BOZP, PO

č.	Riziko	Pravděpodobnost výskytu	Závažnost	Preventivní opatření
1	Vznik požáru	1	4	Pravidelná kontrola prostor muzea. Pravidelné proškolování zaměstnanců z hlediska PO. Revize elektrospotřebičů.
2	Možnost pracovního úrazu zaměstnanců	1	1	Proškolení zaměstnanců o BOZP. Pravidelná kontrola prostor muzea z hlediska BOZP. Kontrola používání OOPP.

Oblast: 7. Ostatní

č.	Riziko	Pravděpodobnost výskytu	Závažnost	Preventivní opatření
1	Zadávání veřejných zakázek v souladu se zákonem	3	3	Řešeno dodavatelsky, odborně způsobilými firmami.
2	Legislativní změny (účetnictví, mzdové účetnictví, zákoník práce, evidence sbírek apod.)	3	1	Průběžné vzdělávání pověřených pracovníků, využití služeb odborníků (znalců, daňových poradců apod.)
3	Účinnost vnitřního kontrolního systému. Sledování hlediska hospodárnosti, efektivnosti a účelnosti v souladu s vnitřními předpisy muzea	2	3	Sestavování plánu kontrolní činnosti. Provádění pravidelných kontrol.
4	Politická rizika – změny ve volených orgánech zřizovatele	2	2	Pořizovat záznamy z jednání, stanovit písemně zásady vzájemných finančních vztahů, zásady pro čerpání příspěvku zřizovatele a pro správu majetku. Rozhodnutí a pokyny zřizovatele vyžadovat v písemné formě, ve sporných otázkách požádat o písemné vyjádření.

Příloha č. 3 – ARCHEOLOGIE (AKVIZICE, NÁLEZOVÉ ZPRÁVY)

Nálezy z archeologických výzkumů:

1. 26/21: Mutěnice, RD Sečka
2. 25/21: Čejkovice, RD Rajchman, ppč. 283/39
3. 21/21: Lužice, RD Marada
4. 18/21: Starý Poddvorov, RD Pavlíček
5. 10/21: Milotice, RD Krist ul. Za kostelem
6. 202166 Vracov-nám. Míru, BD Macalík, Gaspar
7. 202159 Hodonínsko-V424-modernizace I. etapa
8. 202109 Vlkoš-intravilán, NN EoN BEST
9. 202105 Vacenovice-multifunkční dům a dům pro seniory Obec
10. 202102 Násedlovice-farma, dostavba Zemas
11. 201902-2021-06 Ždánice-Hrubá strana, vod. VaK Hodonín
12. 202104 Kyjov-Svatoborská, hala Wiky
13. 202117 Žarošice-Újezdky, byt. dům BD Žarošice

Nálezy předané fyzickými osobami:

1. Adam Polášek, Tvarožná Lhota
2. Marek Blaha, Hodonín
3. Eliáš Urban, Vyškov
4. Matyáš Janík, Hodonín
5. Michaela Malářová, Kyjov
6. Jiří Jagoš st., Dražůvky
7. Jiří Jagoš ml., Kyjov
8. Jiří Procházka, Strážovice
9. Jakub Sukup, Velká nad Veličkou
10. Stanislav Maňák, Velká nad Veličkou
11. Tomáš Herman, Velká nad Veličkou
12. Ján Žabka, Velká nad Veličkou
13. Marek Moštěk, Uherský Ostroh
14. Ján Novák, Veselí nad Moravou
15. Mário Pavlík, Vrádiště
16. Roman Holeček, Ždánice
17. Petr Mazáč, Huštěnovice
18. Radim Hála, Rousínov
19. Tomáš Bilíček, Zlín
20. Roman Blažek, Hodonín
21. Stanislav Krpata, Ždánice
22. Josef Hudec, Ždánice)

Seznam smluvních výzkumů

201902-2021-01 Sobůlky-Fleky, kan., ČS, NN, kom. VaK Hodonín
201902-2021-02 Hodonín-Muchova, kan. VaK Hodonín
201902-2021-03 Hodonín-Partyzánská, kan., vod. VaK Hodonín
201902-2021-04 Bzenec-Olšovská, kan. VaK Hodonín
201902-2021-05 Blatnička-vod. VaK Hodonín
201902-2021-06 Ždánice-Hrubá strana, vod. VaK Hodonín
201902-2021-07 Archlebov-vod. VaK Hodonín
201902-2021-08 Hovorany-Dolní Chaloupky, vod. VaK Hodonín
201902-2021-09 Hodonín-Měšťanská, kan. VaK Hodonín
201902-2021-10 Bzenec-U Bzinku, vod. VaK Hodonín.
201902-2021-11 Hodonín-Kasárna, vod. VaK Hodonín
201902-2021-12 Rohatec-U Cihelny, vod. VaK Hodonín
201902-2021-13 Vnorovy-Hlavní, vod. VaK Hodonín
201902-2021-14 Bzenec, zkapacitnění vod. řadu III. et. VaK Hodonín
201902-2021-15 Šardice-Klínek, kan. VaK Hodonín
201902-2021-16 Šardice-Klínek, vod. VaK Hodonín
202101 Hodonín-Výhon-Očovský járek kan Město

202102 Násedlovice-farma, dostavba Zemas
202103 Vracov-Drahy, kan. Město
202104 Kyjov-Svatoborská, hala Wiky
202105 Vacenovice-multifunkční dům a dům pro seniory Obec
202106 Sudoměřice-servisní stání Povodí Moravy
202107 Hovorany-Krátké Noviny II, kom. a inž. sítě Obec Hovorany
202108 Blatnice-Strání, rek. MK Obec Blatnice
202109 Vlkoš-intravilán, NN EoN
202110 Mutěnice, Holzer NN EoN
202111 Čejkovice, Masarykova-Bílovická-Cigánov, nasvětlení křižovatky Obec Čejkovice
202112 Vlkoš-u kostela a Ke Skleníku, VO Obec Vlkoš
202113 Ždánice-Hlavní, plyn. GasNet
202114 Ždánice-Městečko, plyn. GasNet
202115 Strážovice-intrav., plyn. GasNet (Nenkovice, Stavěšice)
202116 Svatobořice-Mistřín-K Vinohradům, rek. MK Obec
202117 Žarošice-Újezdky, byt. dům BD Žarošice
202118 Mutěnice-Brněnská, NN EGD
202119 Hodonín-Komenského, NN Chovanec EGD
202120 Lužice-Kratiny, NN Čech EGD
202121 Násedlovice-intravilán, opt. síť GTnet
202122 Želetice-intravilán, opt. síť Gtnet
202123 Velká nad Veličkou-U Jandového, rek. MK, kan. Obec Velká nad Veličkou
202124 Veselí nad Moravou-Zámecká, úprava nábřeží Město Veselí nad Moravou
202125 Čeložnice-intrav., distr. soustava EGD
202126 Násedlovice-intravilán, NN EGD
202127 Louka-Konopný kopec, stavba Vinařství Konopný kopec
202128 Žarošice-poutní areál u kostela sv. Anny, el. kabel ŘKF Žarošice
202129 Šardice-U Hřiště, NN EGD
202130 Osvětimany, NN EGD
202131 Prušánky- U Koupaliště NN EGD
202132 Tvarožná Lhota, NN Brožovič EGD
202133 Tvarožná Lhota-Traviska, NN EGD
202134 Veselí, NN Kukuliš EGD
202135 Blatnice, NN Galuška EGD
202136 Žarošice-Zdravá Voda, penzion Spielberg CZ
202137 Kelčany-Hrubé Díly, NN EGD
202138 Strážnice-intravilán Matyáš NN EGD
202139 Ježov, plyn. VTL TU GasNet
202140 Dolní Bojanovice-Sportovní-kom., I. et. Obec Dolní Bojanovice
202141 Bukovany-intravilán, Seďa, NN EGD
202142 Bukovany-Za Kovárnou, NN EGD
202143 Blatnice-NN, Školoudík EGD
202144 Svatobořice-NN, Chlustina EGD
202145 Hodonín-Dukelských hrdinů, kom. Město
202146 Hodonín-Měšťanská, kom. Město
202147 Vlkoš- Díly u Skoronic, hala Metallbau CZ
202148 Hodonín-Měšťanská, ret. nádrž, vod. přípojka Prefa Brno
202149 Nová Lhota-Vápenky, NN EGD
202150 Kostelec-Moravanská, kan., chodník Obec Kostelec
202151 Blatnička-Za kostelem, ZTI Obec Blatnička
202152 Věteřov, rozš. NN, Grmolec EGD
202153 Dubňany, Hodonínská, úprava NN, Grufík EGD

202154 Čejč-Doliny, PPO, polní cesta Rovina
202155 Vracov-Jezerní, Skoronská, chodník, opt. kabel Město
202156 Násedlovice-kan. A1 Obec Násedlovice
202157 Nový Poddvorov, přel. kVN EGD
202158 Nový Poddvorov, rozš. kNN EGD
202159 Objednávka V424-modernizace - archeologický dohled (1500026696)
202160 Hodonín-přemostění I-55 Město
202161 Kuželov-polní cesta C7 Swietelsky
202162 Hodonín-Velkomoravská, haly TROX Tech-Trade
202163 Svatobořice-Mistřín-Přední Díly, ZTV pro RD Obec
202164 Hodonín, Žižkova, rozš. kNN, Žák EGD
202165 Kyjov, obnova zaústění VN do TS Stadion EGD
202166 Vracov-nám. Míru, BD Macalík, Gaspar
202167 Svatobořice-Mitřín-Ke mlýnu hala Vinospol
202168 Mutěnice-U Obory, kan., plyn. Obec Mutěnice
202169 Radějov rozš kNN Reniers EGD
202170 Kuželov-lesní cesta Chrasť Obec Kuželov
202171 Petrov-u sirného pramene, vod. Obec Petrov
202172 Hodonín-Bratislavská, sklad obalů a potravin Delimax
202173 Ratíškovice-Cihlářská a Mokré Řádky, chodníky Obec Ratíškovice
202174 Hodonín-Velkomoravská, cyklostezka Město Hodonín
202175 Milotice-Ratíškovská, NN EGD
202176 Javorník-intravilán, chodník Obec Javorník
202177 Louka-Nadkútí, kan., vod. Obec Louka
202178 Hrubá Vrbka-intravilán, parkoviště + MK Obec Hrubá Vrbka
202179 Karlín, příp. VN, TS, k.NN EGD
202180 Hodonín, Brněnská, rozš.kNN, TR WASH EGD
202181 Svatobořice-Mistřín-Josefíny, II. etapa
202182 Milotice-BV vinařství, k.NN EGD
202183 Hýsly-Moštěnka, čištění koryta Lesy ČR
202184 Rohatec, Dělnická, rozš. kNN EGD
202185 Domanín, úprava NN, Zelina EGD
202186 Nenkovice-intravilán, NN EGD
202187 Radějov-intrav., kan. Obec Radějov
202188 Vracov-Olšíčka TI Město
202189 Vracov-nám Míru TI Město
202190 Nenkovice-intravilán, VO Obec
202191 Nenkovice-intrav, extrav., opt. síť GTnet
202192 Velká nad Veličkou-U Lihovarny, kan. Obec Velká nad Veličkou
202193 Prušánky-ČOV Obec Prušánky

Seznam nesmluvních výzkumů:

1/21: Prušánky, RD A270:A297 Klopar
2/21: Mutěnice, ul. Dubňanská, RD Zimolka
3/21: Hovorany, RD Edmont
4/21: Kostelec, RD Foukalová
5/21: Mutěnice, Búdy, sklep Teplík
6/21: Mutěnice, ul. U Obory, RD Suchánek
7/21: Mutěnice, Za Benzinkou, RD Mokrá ppč.14031
8/21: Mutěnice, Za Benzinkou, RD Březovský ppč. 9652
9/21: Dražůvky, RD Poláček
10/21: Milotice, RD Krist ul. Za kostelem
11/21: Prušánky, RD Janoštík
12/21: Kyjov, ul. Svatoborská, RD Horáková
13/21: Bukovany, vinařský sklep
14/21: Ždánice, RD Filová, fa Rovax, ppč. 2100/301

15/21: Ždánice, RD Mojžíšek, ppč. 2100/279
16/21: Ždánice, RD Kotík, ppč. 2100/300
17/21: Ždánice, RD Gach, ppč. 2100/308
18/21: Starý Poddvorov, RD Pavlíček
19/21: Stavěšice - Kopečníky, RD Luža, ppč. 2233 a 2234
20/21: Velká nad Veličkou, RD Zeman
21/21: Lužice, RD Marada
22/21: Šardice, RD Dobrovolný
23/21: Ždánice, RD Hokeš, ppč. 2100/291
24/21: Bzenec, RD Kovář, ppč. 5093/56
25/21: Čejkovice, RD Rajchman, ppč. 283/39
26/21: Mutěnice, RD Sečka
27/21: Rohatec - Soboňky, RD Bažant
28/21: Hodonín - Výhon, Ducháček NN
29/21: Skalka, RD Lupač
30/21: Věteřov, RD Stojaspal

Seznam nálezových zpráv

- **Pozitivní:**

Kostrouch, F. 2021: Ždánice, ul. Hrubá Strana. Předběžná nálezová zpráva o záchranném archeologickém výzkumu při opravě vodovodu (výzkum č. A-201902-2020-08 a A-201902-2021-06).
Kostrouch, F. 2021: Vacenovice – Rohatec. Nálezová zpráva o záchranném archeologickém výzkumu (výzkum č. A-202159).
Kostrouch, F. 2021: Hodonín, ul. Jánošíkova. Nálezová zpráva o záchranném archeologickém výzkumu – zpracování (výzkum č. A-202045).
Kostrouch, F. 2021: Vracov – nám. Míru. Nálezová zpráva o záchranném archeologickém výzkumu (výzkum č. A-202166).
Kostrouch, F. 2021: Vlkoš. Předběžná nálezová zpráva o záchranném archeologickém výzkumu (výzkum č. A-202109).
Kostrouch, F. 2021: Ratíškovice, ul. Ulička, čp. 1435. Nálezová zpráva o záchranném archeologickém výzkumu (výzkum č. A-202074).
Kostrouch, F. 2021: Ždánice – ul. Padělky. Nálezová zpráva o záchranném archeologickém výzkumu při revitalizaci sídliště (výzkum č. A-202013).
Kostrouch, F. 2021: Starý Poddvorov. Nálezová zpráva o záchranném archeologickém výzkumu při stavbě rodinného domu na p.p.č. 494 a 493 (výzkum č. 18/21).

- **Negativní:**

Kostrouch, F. 2021: Hodonín – ul. Muchova. Nálezová zpráva o záchranném archeologickém výzkumu (výzkum č. A-2019-2021-02).
Kostrouch, F. 2021: Mutěnice – Díly za školou. Nálezová zpráva o záchranném archeologickém výzkumu (výzkum č. A-202118).
Kostrouch, F. 2021: Mutěnice – ul. Luční. Nálezová zpráva o záchranném archeologickém výzkumu (výzkum č. A-202110).
Kostrouch, F. 2021: Tvarožná Lhota – Traviska. Nálezová zpráva o záchranném archeologickém výzkumu (výzkum č. A-202133).
Kostrouch, F. 2021: Hodonín – ul. Komenského. Nálezová zpráva o záchranném archeologickém výzkumu (výzkum č. A-202119).
Kostrouch, F. 2021: Násedlovice – Újezd. Nálezová zpráva o záchranném archeologickém výzkumu (výzkum č. A-202126).
Kostrouch, F. 2021: Lužice – ul. Kratiny. Nálezová zpráva o záchranném archeologickém výzkumu (výzkum č. A-202120).
Kostrouch, F. 2021: Prušánky – ul. U Koupaliště. Nálezová zpráva o záchranném archeologickém výzkumu (výzkum č. A-202131).
Kostrouch, F. 2021: Sobůlky – Fleky. Nálezová zpráva o záchranném archeologickém výzkumu (výzkum č. A-201902-2021-01).
Kostrouch, F. 2021: Bzenec, ul. Olšovská. Nálezová zpráva o záchranném archeologickém výzkumu (výzkum č. A-201902-2021-04).
Kostrouch, F. 2021: Hodonín – Prostřední čtvrtě, Zadní čtvrtě. Nálezová zpráva o záchranném archeologickém výzkumu (výzkum č. A-201902-2020-07).

Kostrouch, F. 2021: Prušánky, ul. Luční. Nálezová zpráva o záchranném archeologickém výzkumu při stavbě rodinného domu (výzkum č. 11/21).
Kostrouch, F. 2021: Archlebov. Nálezová zpráva o záchranném archeologickém výzkumu (výzkum č. A-201902-2021-07).
Kostrouch, F. 2021: Hodonín – ul. Pr. Veselého. Nálezová zpráva o záchranném archeologickém výzkumu (výzkum č. A-201902-2020-05).
Kostrouch, F. 2021: Hodonín – ul. Pr. Veselého. Nálezová zpráva o záchranném archeologickém výzkumu (výzkum č. A-201902-2020-06).
Kostrouch, F. 2021: Mutěnice – ul. Vinařská. Nálezová zpráva o záchranném archeologickém výzkumu (výzkum č. A-202042).
Kostrouch, F. 2021: Vřesovice – Osvětimany. Nálezová zpráva o záchranném archeologickém výzkumu (výzkum č. A-202130).
Kostrouch, F. 2021: Bukovany, ppč. 266/2. Nálezová zpráva o záchranném archeologickém výzkumu (výzkum č. A-202141).
Kostrouch, F. 2021: Svatobořice – Mistřín, ul. Hlavní. Nálezová zpráva o záchranném archeologickém výzkumu (výzkum č. A-202144).
Kostrouch, F. 2021: Nová Lhota – Vápenky. Nálezová zpráva o záchranném archeologickém výzkumu (výzkum č. A-202149).
Kostrouch, F. 2021: Dubňany – ul. Hodonínská. Nálezová zpráva o záchranném archeologickém výzkumu (výzkum č. A-202153).
Kostrouch, F. 2021: Hodonín – ul. Partyzánská. Nálezová zpráva o záchranném archeologickém výzkumu (výzkum č. A-201902-2021-03).
Kostrouch, F. 2021: Hodonín – ul. Měšťanská. Nálezová zpráva o záchranném archeologickém výzkumu (výzkum č. A-201902-2021-09).
Kostrouch, F. 2021: Prušánky, ul. Luční. Nálezová zpráva o záchranném archeologickém výzkumu při stavbě rodinného domu (výzkum č. 1/21).
Kostrouch, F. 2021: Mutěnice, ul. Dubňanská. Nálezová zpráva o záchranném archeologickém výzkumu při stavbě rodinného domu (výzkum č. 2/21).
Kostrouch, F. 2021: Hovorany – Krátké Noviny. Nálezová zpráva o záchranném archeologickém výzkumu při stavbě rodinného domu (výzkum č. 3/21).
Kostrouch, F. 2021: Kostelec, p.p.č. 209. Nálezová zpráva o záchranném archeologickém výzkumu při stavbě rodinného domu (výzkum č. 4/21).
Kostrouch, F. 2021: Mutěnice – Bůdy. Nálezová zpráva o záchranném archeologickém výzkumu při opravě sklepů (výzkum č. 5/21).
Kostrouch, F. 2021: Mutěnice, ul. U Obory. Nálezová zpráva o záchranném archeologickém výzkumu při stavbě rodinného domu (výzkum č. 6/21).
Kostrouch, F. 2021: Mutěnice – Díly Za Školou. Nálezová zpráva o záchranném archeologickém výzkumu při stavbě rodinného domu na p.p.č. 14031 9652 (výzkum č. 7/21).
Kostrouch, F. 2021: Mutěnice – Díly Za Školou. Nálezová zpráva o záchranném archeologickém výzkumu při stavbě rodinného domu na p.p.č. 9652 (výzkum č. 8/21).
Kostrouch, F. 2021: Dražůvky – Pastvisko. Nálezová zpráva o záchranném archeologickém výzkumu při stavbě rodinného domu (výzkum č. 9/21).
Kostrouch, F. 2021: Kyjov, ul. Svatoborská. Nálezová zpráva o záchranném archeologickém výzkumu při stavbě rodinného domu na p.p.č. 4348 (výzkum č. 12/21).
Kostrouch, F. 2021: Ždánice – ul. Pod Hvězdárnou. Nálezová zpráva o záchranném archeologickém výzkumu při stavbě rodinného domu na p.p.č. 2100/301 (výzkum č. 14/21).
Kostrouch, F. 2021: Ždánice – ul. Pod Hvězdárnou. Nálezová zpráva o záchranném archeologickém výzkumu při stavbě rodinného domu na p.p.č. 2100/308 (výzkum č. 17/21).
Kostrouch, F. 2021: Stavěšice. Nálezová zpráva o záchranném archeologickém výzkumu při stavbě rodinného domu na p.p.č. 2233 a 2234 (výzkum č. 19/21).
Kostrouch, F. 2021: Velká nad Veličkou. Nálezová zpráva o záchranném archeologickém výzkumu při stavbě rodinného domu (výzkum č. 20/21).

Kostrouch, F. 2021: Šardice – ul. Hradčany. Nálezová zpráva o záchranném archeologickém výzkumu při stavbě rodinného domu (výzkum č. 22/21).
Kostrouch, F. 2021: Ždánice – ul. Pod Hvězdárnou. Nálezová zpráva o záchranném archeologickém výzkumu při stavbě rodinného domu na p.p.č. 2100/300 (výzkum č. 16/21).
Kostrouch, F. 2021: Ždánice – ul. Pod Hvězdárnou. Nálezová zpráva o záchranném archeologickém výzkumu při stavbě rodinného domu na p.p.č. 2100/279 (výzkum č. 15/21).
Kostrouch, F. 2021: Hodonín – Louky pod Očovem. Nálezová zpráva o záchranném archeologickém výzkumu (výzkum č. A-202050).
Kostrouch, F. 2021: Hovorany – Krátké Noviny. Nálezová zpráva o záchranném archeologickém výzkumu (výzkum č. A-202107).
Kostrouch, F. 2021: Čejkovice. Nálezová zpráva o záchranném archeologickém výzkumu (výzkum č. A-202111).
Kostrouch, F. 2021: Násedlovice – Újezd. Nálezová zpráva o záchranném archeologickém výzkumu (výzkum č. A-202156).
Kostrouch, F. 2021: Ždánice – ul. Nádražní. Nálezová zpráva o záchranném archeologickém výzkumu (výzkum č. A-202021).
Kostrouch, F. 2021: Hodonín. Nálezová zpráva o záchranném archeologickém výzkumu (výzkum č. A-202059).
Kostrouch, F. 2021: Dolní Bojanovice, ul. Sportovní. Nálezová zpráva o záchranném archeologickém výzkumu (výzkum č. A-202140).
Kostrouch, F. 2021: Dolní Bojanovice, ul. Jižní, ul. Žabácká. Nálezová zpráva o záchranném archeologickém výzkumu (výzkum č. A-202076).
Kostrouch, F. 2021: Čejkovice, ul. Templářská. Nálezová zpráva o záchranném archeologickém výzkumu (výzkum č. A-202079).
Kostrouch, F. 2021: Strážovice – Nenkovice – Stavěšice. Nálezová zpráva o záchranném archeologickém výzkumu (výzkum č. A-202115).
Kostrouch, F. 2021: Žarošice – kostel sv. Anny. Nálezová zpráva o záchranném archeologickém výzkumu (výzkum č. A-202128).
Kostrouch, F. 2021: Hodonín – tř. Dukelských hrdinů. Nálezová zpráva o záchranném archeologickém výzkumu (výzkum č. A-202145).
Kostrouch, F. 2021: Hodonín – ul. Na Výhoně. Nálezová zpráva o záchranném archeologickém výzkumu (výzkum č. A-202148).
Kostrouch, F. 2021: Ždánice – Přední Čtvrtě. Nálezová zpráva o záchranném archeologickém výzkumu (výzkum č. A-202113).
Kostrouch, F. 2021: Ždánice – ul. Městečko. Nálezová zpráva o záchranném archeologickém výzkumu (výzkum č. A-202114).
Kostrouch, F. 2021: Hodonín – Doubrava. Nálezová zpráva o záchranném archeologickém výzkumu (výzkum č. A-202054).
Kostrouch, F. 2021: Petrov – p.p.č. 759/1. Nálezová zpráva o záchranném archeologickém výzkumu (výzkum č. A-202171).
Kostrouch, F. 2021: Mutěnice – ul. U Obory. Nálezová zpráva o záchranném archeologickém výzkumu (výzkum č. A-202168).
Kostrouch, F. 2021: Hodonín – sídliště Jihovýchod, ul. Partyzánská, ul. Sídlištní, Výhon. Nálezová zpráva o záchranném archeologickém výzkumu (výzkum č. A-202101).
Kostrouch, F. 2021: Hodonín – ul. Masná. Nálezová zpráva o záchranném archeologickém výzkumu (výzkum č. A-202162).
Kostrouch, F. 2021: Rohatec – ul. Dělnická. Nálezová zpráva o záchranném archeologickém výzkumu (výzkum č. A-202184).
Kostrouch, F. 2021: Hodonín – ul. Brněnská. Nálezová zpráva o záchranném archeologickém výzkumu (výzkum č. A-202180).
Kostrouch, F. 2021: Čejč – Doliny. Nálezová zpráva o záchranném archeologickém výzkumu (výzkum č. A-202154).

Kostrouch, F. 2021: Hodonín – ul. U Střelnice, Ul. M. Benky. Nálezová zpráva o záchranném archeologickém výzkumu (výzkum č. A-201902-2021-11).
Kostrouch, F. 2021: Rohatec – ul. Cihelny. Nálezová zpráva o záchranném archeologickém výzkumu (výzkum č. A-201902-2021-12).
Kostrouch, F. 2021: Hodonín – ul. Žižkova. Nálezová zpráva o záchranném archeologickém výzkumu (výzkum č. A-202164).
Kostrouch, F. 2021: Nový Poddvorov. Nálezová zpráva o záchranném archeologickém výzkumu (výzkum č. A-202157).
Kostrouch, F. 2021: Hodonín – ul. Měšťanská. Nálezová zpráva o záchranném archeologickém výzkumu (výzkum č. A-202146).
Kostrouch, F. 2021: Hodonín – ul. U Zoo. Nálezová zpráva o záchranném archeologickém výzkumu (výzkum č. A-202160).
Kostrouch, F. 2021: Hodonín – ul. Bratislavská. Nálezová zpráva o záchranném archeologickém výzkumu (výzkum č. A-202172).
Kostrouch, F. 2021: Vlkoš. Nálezová zpráva o záchranném archeologickém výzkumu (výzkum č. A-202112).
Kostrouch, F. 2021: Hodonín – Prostřední Díly. Nálezová zpráva o záchranném archeologickém výzkumu (výzkum č. 28/21).
Kostrouch, F. 2021: Bzenec – ul. Za Humny. Nálezová zpráva o záchranném archeologickém výzkumu při stavbě rodinného domu na p.p.č. 5093/56 (výzkum č. 24/21).
Kostrouch, F. 2021: Ždánice – ul. Pod Hvězdárnou. Nálezová zpráva o záchranném archeologickém výzkumu při stavbě rodinného domu na p.p.č. 2100/291 (výzkum č. 23/21).

MASARYKOVO
MUZEUM
V HODONÍNĚ

VLASTIVĚDNÉ
MUZEUM
KYJOV

MĚSTSKÉ MUZEUM
VESELÍ NAD MORAVOU

SLOVANSKÉ
HRADIŠTĚ
V MIKULČICÍCH

MASARYKOVO
MUZEUM
V HODONÍNĚ

Regionální pracoviště pro lidovou kulturu